EL DIARIO PALENTINO

N.º REFUNDIDO 7.178

Fundado en 1882 y 1890

TELEFONOS
2006 ADMINISTRACIÓN
1353 REDACCIÓN
1526 IMPRENTA

EL DIA DE PALENCIA

Depósito Legal P—2—1958

DIRECCIONES
DIRECCIÓN Y TALLERES: MAYOR, 99
APARTADO DE CORREOS, 17

LUNES 8 JUNIO 1964

EDICION SIETE TARDE

2'00 ptas.

Petróleo en el pueblo burgalés de VALDEAJOS DE LORA

A pocos kilómetros del límite de la provincia de Palencia

Del primer chorro brotaron unos 5.000 litros

Falta por conocer la capacidad del pozo

En la pequeña aldea burgalesa de Valdeajos, marcada en círculo en este grabado, ha aparecido un yacimiento de petróleo. Dicha aldea se encuentra muy próxima al límite de la provincia de Palencia, cuyos pueblos de Báscones, Cuillas, Olleros y Berzosilla, están situados en línea recta a pócos más de ocho kilómetros del lugar donde se ha descubierto el pozo de petróleo

Según publicábamos en nuestro anterior número (edición de madrugada) en la aldea burgalesa de Valdeajos, se ha descubierto el primer yacimiento importante de petróleo de España.

La aldea de Valdeajos pertenece al Ayuntamiento de Sargentes de Lora, en la comarca de Lora, donde nació el Padre Manjón, a pocos kilómetros del límite de las provincias de Palencia y Santander.

La noticia ha causado el natural impacto satisfactorio, y, aunque aún se mantienen las naturales reservas sobre la importancia del pozo hallado, pues deberán realizarse más observaciones y estudios sobre el particular, parece ser un hecho que el mismo contiene una importante cantidad, por cuanto el chorro de cinco mil a seis mil litros, brotado en el momento en que las perforadoras encontraron el yacimiento, es un evidente indicio de la importancia del yacimiento.

El yacimiento se titula «Ayoluengo número 1» está al pie mismo de la carretera. Corresponde, como indicábamos más arriba, al término municipal de Sargentes de Lora. Y la aldea de Valdeajos tiene una población de 45 vecinos, que hoy asisten, como primeros testigos de excepción, a este singular acontecimiento que vive España.

El centro donde radica la torre perforadora, es decir, Valdeajos, está casi a caballo de tres provincias, pues los límites de la contigua de Palencia está a siete kilómetros, aproximadamente, en línea recta.

Pueblecillos de la provincia de Palencia, se asoman casi a la de Burgos en dicho lugar, como Báscones, Cuillas y Olleros, que apenas distan de la aldea de Valdeajos una decena de kilómetros.

Es decir, que el yacimiento petrolífero está centrado en una comarca triangular en la que coinciden tres provincias. Y si el yacimiento de Valdeajos surge con su chorro de «oro negro» en la provincia de Burgos, es presumible —y quizá se orienten inmediatamente las prospecciones en este sentido— que en los terrenos próximos de Palencia y Santander, que, precisamente por esta proximidad y condiciones, deben de tener una composición mineral semejante, se lleven a cabo las lógicas investigaciones de estos hidro-carburos.

El yacimiento encontrado ha surgido, por primera vez en esta comarca, cuando la perforadora llegó a los 1.370 metros de profundidad. El pozo de «Ayoluengo número 1», está en el centro de la llamada «Operación Ayoluengo», cuyas prospecciones de hidrocarburos, vienen siendo desarrolladas en entidad mixta las sociedades American Overseas y Spain Campsa, que dirige técnicamente el ingeniero inglés Mr. Godfrey, cuya empresa ha ubicado, por ahora, las investigaciones de la provincia de Burgos, en una zona correspondiente a los términos municipales de Ayoluengo, Valdeajos y Sargentes, en el centro geográfico del conocido por Páramo de Lora.

Los testigos presenciales de este acontecimiento, indican que el potentísimo chorro negro surgido de las entrañas de la tierra, inundó una extensa finca y formó una balsa de líquido oleaginoso, que, naturalmente, llenó de alegría a cuantos asistieron a su alumbramiento, por cuanto la tierra española brotaba, por primera vez, en una esperanzadora cantidad, el ansiosamente buscado petróleo.

El «oro negro» brotado, parece ser que es de calidad excelente. Por el momento se ignora el volumen de producción, aunque algunos rumores circulados cálculan que la primera bolsa hallada puede aportar 80.000 litros diarios, indicándose que sólo el petróleo derramado por la finca inundada, en la media hora que brotó libremente el chorro negro, hasta que se taponó el pozo, excedió de los 50.000 litros. Pero estas son apreciaciones libres de la gente. Los técnicos dicen que el petróleo brotado y desbordado por la finca, fue de cinco a seis mil litros.

Mr. Fr. Godfrey, ingeniero jefe de sondeos de la «American Overseas Petroleum (Spain) Limited» que, con los ingenieros y técnicos y don Cristóbal Rasero, ingeniero del Servicio de Prospección de la Campsa, en Burgos, componen la cabeza rectora del amplio grupo de geólogos de superficie y pozo, geofísicos, perforadores, especialistas en lodo, etcétera, que a sus órdenes realizan las investigaciones y prospecciones, han indicado a la Prensa —a través de Mr. Godfrey— que el yacimiento encontrado es una prueba, nada más, de la existencia de petróleo; que las indicaciones son buenas, aun cuando, por ahora, no se puede decir nada más. Antes se hicieron otras dos pruebas que no dieron resultado, habiendo sido satisfactoria esta tercera.

Comenzaron los trabajos de prospección en el citado lugar el pasado día 5 de mayo. Y, desde luego, es el hallazgo más importante de los registrados hasta ahora en España.

Con toda urgencia se enviaron a Madrid muestras del petróleo obtenido, y también rollos de película, con diversas tomas del momento de brotar el líquido.

Vivimos, aún, momentos de expectación y de esperanza.

Las muestras e investigaciones que inmediatamente han de llevarse a cabo, darán el contenido real de la bolsa petrolífera encontrada, que, con tan buenos auspicios, ha hecho acto de presencia en la comarca burgalesa de La Lora, donde puede que otros pozos, distribuídos por el contorno —pues en estas existencias petrolíferas, aun cuando se dan en balsas y no en vetas o filones, como otros minerales, suelen tener ramificaciones próximas (recordemos los casos de Pennsylvania, golfo Pérsico, Trauscaucasia, Venezuela, Rumania, etcétera) extiendan a lugares limítrofes las esperanzas de estos yacimientos de «oro negro», y —quiéralo Dios— la realidad de su existencia y de su prodigioso beneficio.

PROSEGUIRAN LAS PERFORACIONES

Toda la zona circundante a la en que ha brotado el petróleo ha sido acotada.

La palabra mágica «petróleo» ha sacudido esta provincia y particularmente al partido de Sedano, acabando quizá para siempre con su bucólica tranquilidad de tierra de patatas y pan llevar.

La primera información oficial fue facilitada por Campsa al Gobierno Civil, donde, al hallarse fuera de Burgos el gobernador civil, Sr. Perlado Cadavieco, por asistir al Pleno de las Cortes, fue debidamente informado por el gobernador interino, Sr. Pérez de Arévalo.—Cifra.

UN CHORRO DE 5.000 LITROS

Burgos. — Nuevas noticias procedentes de Sargentes de la Lora informan que las esperanzas en relación con el descubrimiento del yacimiento de petróleo se han visto total y absolutamente confirmadas.

En esta pequeña localidad burgalesa se han personado todos los altos jefes de la Campsa y de la Compañía norteamericana hermanada con esta entidad española, pudiendo afirmarse que, al ocurrir la salida del chorro, algunos de ellos lloraban de emoción. Sobre las once de la mañana, y en enorme chorro, brotaron unos 5.000 litros de petróleo, que se perdieron en parte, porque naturalmente tal salida no se esperaba todavía, siendo también en parte recogidos. Inmediatamente, y percatados los técnicos de que se trataba realmente de petróleo, cortaron la salida, esperándose lógicamente la reanudación de los trabajos para encauzar debidamente esta enorme riqueza.

Otro dato del que se nos informa es que el chorro inicial brotó con una presión de 65 kilográmetros. Hace unos días salió también un chorro de gas muy fuerte, pero debido al silencio absoluto con que la empresa rodeó este primer indicio, no se pudo conocer el detalle. De todas maneras, a las once de esta mañana ya no se ha podido mantener el secreto, por cuanto muchos habitantes de Ayoluengo y de Sargentes de la Lora se encontraban allí y pudieron presenciar, también con la natural emoción, la salida del gran chorro.

PARECE QUE SE TRATA DE UNA GRAN BOLSA

Se considera haber hallado una gran bolsa porque, a diferencia de otros sondeos realizados en diversos puntos de España, este petróleo ha salido totalmente a presión, por sí solo, con una gran fuerza, lo que indica, según los técnicos, que debe haber más y que desde luego se está en el principio de un gran bolsa, porque además el sondeo está proyectado para 4.000 metros en adelante y el petróleo ha salido a los 1.380 metros.

La lluvia de «oro negro» ha cubierto totalmente los surcos, los coches y las personas. El pozo ha sido denominado «Ayoluengo de la Lora número uno», en términos técnicos, y es el 101 sondeo de toda España.

La maquinaria es francesa, con motores y torretas procedentes del vecino país, con potencia para sondeos de 5.000 metros.

Comunicado de la Campsa

Madrid, 8.—Ante la considerable difusión que ha tenido en los distintos medios de información —Prensa, Radio, Televisión— la aparición de petróleo en un sondeo que se está realizando en la provincia de Burgos, «Campsa» considera necesario el facilitar un comunicado para corresponder al interés que ha demostrado el público por esta noticia.

El sondeo en el que se ha hecho este descubrimiento, está situado en el lugar de Ayoluengo, término municipal de Valdeajos, y forma parte de una área cuya concesión se soli-

(Continúa en sexta página)

Por primera vez en España el petróleo ha salido a la superficie en el curso de unas perforaciones verificadas en las inmediaciones de la aldea de Valdeajos, en la provincia de Burgos, por la compañía mixta American Overseas Spain-Campsa. En la fotografía, personal de la compañía muestra las vasijas donde se guarda un muestrario del petróleo obtenido en el primer brote.—(Foto Fiel)

Participación extranjera en los sondeos petrolíferos

La participación de empresas extranjeras en los sondeos petrolíferos llevados a cabo en España fue precisa ante el informe previo a la ley de Hidrocarburos, aprobada por las Cortes el 22 de diciembre de 1958, hecho por técnicos e ingenieros españoles, que expusieron la necesidad de duplicar en un solo año los metros de sondeos llevados a cabo desde 1940. Pero para esto, según el referido informe, hacía falta invertir 2.500 millones de pesetas anuales.

Los sondeos principales que se han llevado a cabo en territorio español son los efectuados en el Sahara, zona que reunía, según los expertos, condiciones óptimas. Las perforaciones en el Sahara fueron abandonadas hace algo más de un año y se intensificaron los sondeos en la Península.

Las provincias que han sido exploradas principalmente, por este orden, son: Lérida, Vizcaya, Alava, Burgos, Navarra, Soria, Santander y Logroño.

En los sondeos efectuados hasta 1958, el 70 por 100 del capital era del Instituto Nacional de Industria.

EL CAUDILLO Y SU ESPOSA RECIBIERON A UNA REPRESENTACION DE LOS CHARROS MEJICANOS

Madrid.—En el Palacio de El Pardo, el Jefe del Estado y su esposa, doña Carmen Polo de Franco, recibieron a una representación de los charros mejicanos que se encuentran en Madrid. Después, desde uno de los balcones de Palacio, el Jefe del Estado y su esposa presenciaron una exhibición de los charros. Durante la audiencia se encontró también presente el nieto mayor del Caudillo, Francisco Franco Martínez-Bordiú.— (Foto Europa Press)

El ministro chino de Economía visita, con López Bravo, la Feria de Muestras de Barcelona

Barcelona, 8. — A las nueve de la mañana, por vía aérea, llegó el ministro de Economía de la China nacionalista, señor Chi-Tseng-Yang.

Al aeropuerto, junto con otras autoridades barcelonesas, acudieron a esperar la llegada del señor Yang el ministro de Industria, señor López.—Cifra.

Barcelona, 8.—El ministro de Industria, don Gregorio López Bravo, ha hecho unas declaraciones en las que, resaltando la importancia que concede a la Feria de Muestras, indicó que, indudablemente, es el máximo exponente de nuestras conquistas en el mundo industrial que, además, nos permite una comparación, un poco sobre el terreno, de los niveles alcanzados por las técnicas de otros países.

Acerca de la significación de la visita del ministro de Economía de la China nacionalista a España, dice el señor López Bravo que la mayor parte de los ministros de Economía y Comercio del mundo están en estos momentos en Ginebra, para asistir a la Conferencia Internacional de Comercio, pero que el de China vino a España porque tenía un interés extraordinario en establecer contacto con nosotros y saber en qué punto se hallaba nuestra industria

Por su parte, el ministro de Comercio de China ha manifestado: "Es muy agradable para mí llegar a esta bella ciudad, a la que admiro mucho. Me hallaba en la Conferencia de Comercio de Ginebra y he querido aprovechar mi proximidad con España para visitar la Feria Oficial e Internacional de Muestras de Barcelona, de la que tengo inmejorables referencias, como máximo exponente del desarrollo comercial e industrial de España".—Cifra.

VISITA LA FERIA

Barcelona, 8. — La visita de los dos ministros, español y chino, se inició en la Feria con el Palacio de la Metalurgia, deteniéndose especialmente la comitiva antes los «stands» de maquinaria para la industria del plástico, rodamientos de bolas y tornos. Luego se trasladaron al Palacio de la Reina Victoria Eugenia, visitando el Salón del Automóvil, en el que están presentes las firmas principales españolas y extranjeras. La comitiva se detuvo para dedicar especial atención a los pabellones de Enasa, Pegaso, Seat y Motor Ibérica. En el «stands» de Pegaso les fue mostrado el nuevo modelo de pullman con chásis de aquella firma. Asimismo vieron las instalaciones de Barreiros y Magneto Española.

A continuación, el señor Chi-Tseng y el señor López Bravo, acompañados de su séquito, al que se habían unido el director general de Industrias Siderometalúrgicas, señor Elorduy, y el ingeniero jefe de la Delegación de Industria, señor García Martí, pasaron al Palacio de Alfonso XIII, donde figura la aportación colectiva de la industria de la maquinaria textil, que presenta el más modernísimo utillaje en el pabellón del II Salón Nacional Técnico de la Maquinaria Textil, firmando en el álbum de honor del Certamen, ambas personalidades.

Visitaron también ambos ministros el suntuoso Salón de la Piel, presentado por el Sindicato Nacional correspondiente.

En la gran plaza del surtidor se detuvo la comitiva, ya que el señor Chi-Tseng quiso presenciar el funcionamiento de la fuente monumental, creada por Carlos Buigas, pasándose seguidamente al Palacio de las Naciones, en el que están reunidas todas las aportaciones oficiales extranjeras. La visita terminó en el Palacio donde se exponen los productos de las más importantes firmas industriales.—Cifra.

FINALIZA LA VISITA DEL MINISTRO CHINO

Barcelona, 8. — A la una de la tarde finalizó la visita al recinto ferial por parte de los ministros de Economía de la China Nacionalista y de Industria español, señores Chi-Tseng y López Bravo, respectivamente.

Los últimos salones visitados fueron los del Envase y Embalaje y el de Artes Gráficas, en los que se detuvieron para apreciar las novedades exhibidas.

Finalizado el recorrido, los ministros abandonaron la Feria y fueron despedidos por el Comité Ejecutivo de la misma.

La Diputación Provincial ofreció un almuerzo a los dos ministros y, después, visitaron la factoría Seat.

El ministro chino dará por finalizada su estancia en Barcelona y el señor López Bravo, marchará también a Madrid, en avión.—Cifra.

LA HORA INTERNACIONAL

Por JOSE LUIS ALONSO ALMODOVAR

Dos graves polos de tensión

La actualidad mundial de estos momentos continúa centrada sobre los dos mismos puntos que vienen constituyendo, desde hace meses, los polos de tensión más aguda: las crisis de Chipre y del sureste de Asia. Pocas cosas nuevas pueden ya decirse en relación con ambos problemas, que hemos tratado aquí reiteradamente. Sin embargo, la actitud amenazadora de Turquía, decidida a la intervención militar en la isla mediterránea, agravó más aún la situación durante el pasado fin de semana, provocando un clima de inquietud ante las desorbitadas proporciones que la crisis va adquiriendo. Una gran flota de guerra turca se halla estacionada a sólo 180 kilómetros de Chipre, pronta para desembarcar. Tanto las fuerzas armadas griegas como las chipriotas se colocaron en estado de alerta, ante la inminencia de un ataque masivo procedente de Turquía. La urgente mediación de la Casa Blanca ha logrado que estos temores no se hayan visto confirmados trágicamente.

Parece ser que el propio presidente Johnson, en una personal iniciativa, advirtió al Gobierno turco contra cualquier acción violenta, invitando a su anciano primer ministro, Ismet Inonu, a trasladarse a Washington para discutir los nuevos perfiles del conflicto. Nos encontramos, en suma, ante una situación semejante a la que existía en el mes de marzo, cuando se consideraba inevitable la intervención turca, detenida por la visita a Ankara del jefe supremo de la O. T. A. N., general Lemnitzer. Ahora nuevamente, la concentración de efectivos militares otomanos en el puerto de Iskenderum plantea una peligrosa interrogante sobre el futuro del Mediterráneo oriental. Sólo un hecho es seguro: que ningún beneficio para nadie ha de derivarse de la crisis chipriota. Cualquiera que sea el desenlace final —y nosotros no vislumbramos aún ninguno— nada positivo puede encerrar. El principal perjuicio ya está a la vista: Grecia y Turquía, miembros de la Organización Atlántica, y aliados tradicionales a través del Pacto balcánico, se han convertido en enemigos irreconciliables, al borde de una auténtica situación de guerra. La O. T. A. N. sufre así un nuevo debilitamiento que, unido a la política «independiente» de Francia, pone en grave trance su homogeneidad y su eficacia.

Pero, la tensión se hará mayor todavía si Inonu no puede continuar resistiendo las presiones de la oposición y de los círculos militares de su país, y se vé forzado a ordenar el desembarco. No creemos que tan vidriosa circunstancia llegue a producirse, pero, en ese caso, ¿cuál sería la conducta de los «cascos azules» de las Naciones Unidas? Dinamarca se ha apresurado a anunciar que, si estallase la lucha abierta, retiraría su contingente de soldados. Resultará natural que los restantes Gobiernos piensen de igual manera. Una cosa es participar en un cuerpo de policía internacional, para velar por el cumplimiento de las condiciones de la tregua, y otra muy distinta comprometer sus tropas en un combate inútil e irrazonable. La lógica indica que la temida invasión no parece nada probable que se llegue a consumar; mas, aunque así no suceda, no se habrá conseguido avanzar ni un ápice hacia soluciones viables ni efectivas. No puede extrañarnos. Desde los primeros instantes en que, a petición del secretario general U. Thant, se acordó el envío de fuerzas de la O. N. U. a Chipre, fuimos muy escépticos respecto a sus resultados reales. La presencia de los soldados de la Organización mundial sólo lograría dar una apariencia de paz, que ni siquiera ha sido muy duradera. Pero, en el fondo, el problema sigue intacto. Peor aún, pues los odios y la rivalidad entre las dos comunidades de la isla surgen cada día más hondos y agresivos.

Por lo que al sureste asiático se refiere, se ha entrado de lleno en la fase de las negociaciones. La visita del subsecretario norteamericano de Estado, George Ball, a París, no creemos que represente ningún cambio substancial en la política de Francia sobre sus antiguas colonias. Los puntos de vista francés y norteamericano continúan siendo dispares ante el problema indochino. Entre tanto, la ofensiva de los comunistas del Pathet Lao y el Vietcong sigue creciendo en Laos y Vietnam, sin la menor esperanza ya de que pueda ser detenida por los débiles ejércitos nacionales de estos países. Johnson se aferra aún a soluciones de «dignidad» para resolver el conflicto, pero resulta innegable que la alternativa es concluyente. Ante Surasia sólo caben dos actitudes: la del general De Gaulle o la del senador Barry Goldwater; es decir, neutralización, que equivale a fracaso, o campaña en gran escala, con todos los riesgos inherentes. Sobre el presidente Johnson pesa la responsabilidad de la decisión.

M.C.D.2022

PALENCIA AL DIA

¡Oro negro!

La noticia del hallazgo de petróleo en la aldea burgalesa de Valdeajos, puede decirse que ha sido el hecho de actualidad más culminante en estos dos últimos días.

Incluso para Palencia, donde el hallazgo petrolífero en cuestión se ha vivido satisfactoriamente por varias razones: una, por la importancia económica que tal hecho supone para la provincia hermana, en particular, y para España, en general, si el yacimiento es rico en reservas, como parece suponerse; otra, por la esperanzadora fase que abre ante los predios palentinos de Báscones, Cuillas, Olleros, Berzosilla, etc., separados de Valdeajos por poco más de media docena de kilómetros.

Como en esto del petróleo, aunque no se ofrezca en vetas o filones similares a los yacimientos de hierro o carbón, la proximidad geográfica y similitud geológica de tierras cuenta mucho, a la hora de buscarse y hallarse bolsas semejantes conteniendo el preciado líquido, cabe suponerse y desearse que las compañías que llevan a cabo los prospecciones en el citado lugar burgalés, extiendan las investigaciones a áreas próximas, que comprendería la parte norte-oriental de nuestra provincia y la sur de Santander, con vistas a nuevos hallazgos.

He ahí el por qué de esta expectación que, con la alegría consiguiente, por la aparición de esta que puede ser nueva fuente de riquezas, hemos recibido los palentinos.

Ahora a desear que el yacimiento sea tan importante como un pozo petrolífero de Maracaibo o de Kuwai, por ejemplo, y que las bolsitas conteniendo este «oro negro» se encuentren también en el subsuelo de la palentina tierra.

Varios actos se celebraron el domingo. Entre ellos cabe destacar el ofrecido en el cine Rey Don Sancho, con ocasión de serle impuesta al Reverendo H. Julián Urraca, director del colegio «La Salle», las insignias de Cisneros y de la Juventud, por el delegado nacional de Juventudes, ocasión que permitió a los palentinos, a la vez que sumarse a este acto, deleitarse con las interpretaciones corales del laureado Orfeón Burgalés, que intervino brillantemente en el acto.

—También se celebró en el Campo de la Juventud la clausura del curso 1963-64 de la Organización Juvenil, con asistencia de dicho delegado nacional y otras autoridades y jerarquías locales, que presenciaron las interesantes demostraciones deportivas y de aplicación técnica, ofrecidas por los muchachos de dicha organización.

—Y, a primera hora de la tarde, una interesante exposición fotográfica, sobre misiones y cristianización, fue inaugurada en el antiguo comercio de «Ventura del Olmo», montada por el apostolado de la Oración, y que gozó del interés del público.

VIDA RELIGIOSA

CONGREGACION DE LA INMACULADA Y SANTA ISABEL
Sección de casadas

Mañana martes, día 9, a las cinco de la tarde, en la iglesia de San Francisco, tendrá esta Congregación su Retiro obligatorio. Se ruega puntualidad.

El Padre Director

Diario de avisos

FARMACIAS DE GUARDIA.—Durante la semana están de guardia las siguientes farmacias:

ZONA NORTE: La de don Alberto Torres Andres (Mayor, número 2).

ZONA SUR: La de don Isidoro de Fuentes Castells (San Juan de Dios, número 1).

Independiente de éstas, permanecerá de guardia permanente la farmacia de don Anastasio Arenal (Paseo del Otero, 91).

REGISTRO CIVIL

NACIMIENTOS. — María de los Angeles Rodríguez González, de Julián y María de los Angeles; Virginia de las Mercedes Bujedo San Miguel, de Félix y Carmen.

MATRIMONIOS. — Angel Fausto Valdeolmillos Alfonso, de Baños de Cerrato, con Amparo Martín Franco, de Palencia; Vidal Montoya García, de Palencia, con Luisa Gaite Díez, de Palencia; Angel Cebrián Cano, de Palencia, con María Purificación Merino Montes, de Gozón de Ucieza.

DEFUNCIONES. — Francisco Fernández Pajares, de 79 años, viudo, Asilo de Ancianos; Paula Sánchez Sánchez, de 68 años, casada, Hospital San Telmo.

CUPON PRO CIEGOS

Lista de los números premiados del «Cupón Pro Ciegos», correspondiente al sorteo celebrado el día 6 de junio de 1964.

Premiado con 500 pesetas, número 560. Premiados con 50 pesetas, todos los terminados en 60.

El Delegado Nacional de Juventudes impone al Hno. Julián Urraca las insignias de la Cruz de Cisneros y Medalla de la Juventud

Brillante velada en el cine "Rey Don Sancho", presidida por las primeras autoridades provinciales

Se hizo entrega de los premios a los alumnos distinguidos en el Colegio de "La Salle" y actuó el laureado Orfeón burgalés

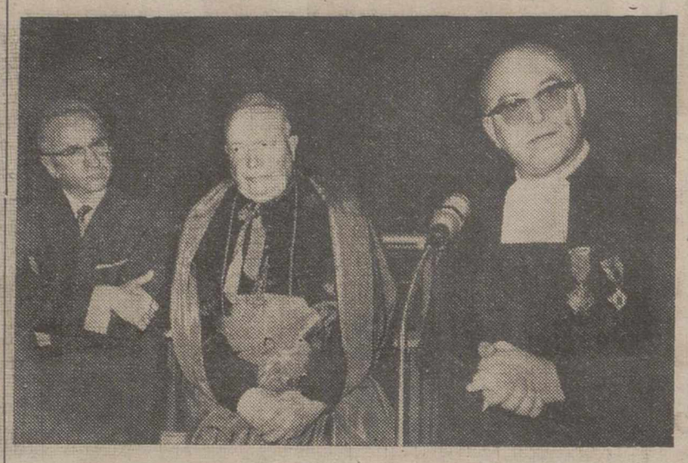

El Hno. Julián Urraca, Director del Colegio «La Salle», de Palencia, dirige la palabra a los asistentes al acto del «Rey Don Sancho». En la foto aparecen el Obispo de Palencia y el Delegado Nacional de Juventudes.—(Foto Payá)

El domingo han sido impuestas las insignias de la Cruz de la Orden de Cisneros y la Medalla de Plata de la Juventud al hermano Julián Urraca, director del colegio de «La Salle», de Palencia.

Con tal motivo se desplazó de Madrid el delegado nacional de Juventudes, don Eugenio López.

A las doce de mediodía, y en el cine Rey Don Sancho, tuvo lugar una interesante y brillante velada, en la que se llevó a cabo la entrega de premios y diplomas a los alumnos distinguidos durante el curso 1963-64 en el colegio palentino de La Salle. Asistieron, con el delegado nacional de juventudes, el Dr. Souto Vizoso, obispo de Palencia; el gobernador civil, don Francisco Queipo de Llano y Acuña, conde de Toreno; ,alcalde de Palencia, don Juan Mena de la Cruz; delegado de Hacienda, don Jaime Fernández López; delegado provincial de Juventudes, don Antonio Quero; diputado provincial señor Poncio, y otras representaciones oficiales palentinas. Se hallaban asimismo presentes las juntas directivas de las asociaciones de Antiguos alumnos de «La Salle» y de Padres de alumnos, del mismo colegio, así como una representación de la Junta de antiguos alumnos de Valladolid, con su presidente don Manuel de la Cruz.

Para asistir a este acto se había desplazado a Palencia el provincial de los Hermanos de las Escuelas Cristianas, hermano Salvador Alonso, así como el padre del hermano Julián Urraca, don Félix Urraca, y los hermanos del Director de La Salle, de Palencia, entre los que figuraba el director del colegio lasaliano de Burgos, hermano Agustín Urraca. Asistió asimismo una nutrida representación de Grañón (Logroño), pueblo natal del hermano Urraca.

El amplio recinto del teatro se hallaba abarrotado de selecto público.

Presentó el acto, don Roberto Anero Fernández, alumno de La Salle, que dio lectura a un mensaje de salutación a las autoridades y asistentes en general. A continuación actuó el coro de tiples del colegio, interpretando «Del rosal vengo, mi madre», (de Salazar) y «Canción de Cuna» (de López). Seguidamente se procedió al nombramiento de premios a alumnos de la sección Menor, para dar paso a la primera actuación del laureado Orfeón Burgalés, que interpretó «Cerca de Ti, Señor», «Yo vi un día», «Mudarra», «Rondino», y «Aida» (final del segundo acto). El Orfeón Burgalés fue largamente aplaudido, procediéndose seguidamente a los nombramientos de premios de la Sección Mayor, y entrega de Premios de Excelencia. En la segunda actuación del Orfeón Burgalés el laureado conjunto coral interpretó «Morenita», «Giraldilla», «La sardana de las Monjas» y El Molinero», recibieron asimismo muchos aplausos.

Todos los alumnos galardonados, tanto de la sección Menor como de la Mayor, fueron larga y entusiásticamente aplaudidos.

El acto, que resultó brillantísimo, finalizó con la imposición de las insignias, Medalla de la Juventud, por el delegado nacional de Juventudes, en nombre propio, y Cruz de Cisneros, en nombre del secretario general del Movimiento. Dieron lectura a los títulos de concesión de ambas insignias, los delegados nacional y provincial de Juventudes; dirigieron a continuación la palabra don Pedro Alegre, presidente de la Asociación de Antiguos Alumnos de La Salle; don Jaime Calderón, presidente de la Asociación de Padres de Familia, del Colegio; don Eugenio López, delegado nacional de Juventudes, los cuales hicieron las correspondientes semblanzas del hermano Julián Urraca, en justa exaltación de su personalidad y su obra de formación y orientación de la Juventud. Los tres fueron muy aplaudidos. Por fin, el hermano Urraca pronunció, emocionado, unas palabras de gratitud, para terminar poniendo de manifiesto la importancia y trascendencia de la atención y encauzamiento de los jóvenes en la hora actual. Fue largamente aplaudido y muy felicitado.

Cartelera

TEATRO PRINCIPAL — **HOY**
Sesión continua
Gran programa doble
«VENGANZA SICILIANA»
(Pases: 4'30-8'15)
«MAS ALLA DE LAS LAGRIMAS»
(Pases: 6 y 10'45 noche)
Mayores

TEATRO CINE ORTEGA
7'45. Autorizada mayores de 18 años: «Un balcón sobre el infierno».

CINE PROYECCIONES
3'15. Autorizadas mayores de 16 años: «En árbol de la vida» y «Crónica familiar».

CINE CASTILLA
3'30. Autorizadas todos los públicos: «El ladrón de Bagdad» y «Rapto en Hamburgo».

CINE OTERO
«Así era Pancho Villa», y «Me casaré contigo». Mayores 16 años.

CINE REY DON SANCHO
Continúa desde las 5
UN COLOSAL PROGRAMA:
"RIFIFI Y LAS MUJERES"
(Pases: 5 y 8'45)
y
"SOLO SOY UNA MUJER"
María Schell
(Pases: 7 y 10'45)
(Mayores de 18 años)

CINE AVENIDA
Continua desde las 5
GRAN PROGRAMA DOBLE:
"LA DILIGENCIA"
(Pases: 5 y 8'45)
y
"TODO EL ORO DEL MUNDO"
(Pases: 6'45 y 10'30)
(Mayores de 14 años)

CALIFICACION MORAL:
«Venganza siciliana» (3), «Más allá de las lágrimas» (3 R.), «Un balcón sobre el infierno» (4), «El árbol de la vida» (3 R.), «Crónica familiar» (3), «El ladrón de Bagdad» (1) «Rapto en Hamburgo» (5), «Así era Pancho Villa» (3), «Me casaré contigo» (3), «Rififí entre las mujeres» (3), «Todo el oro del mundo» (5), «Sólo soy una mujer» (3), «La diligencia» (5).

Homenaje de los Titulares Mercantiles al Ministro señor Gual Villalbí

Le será rendido en Madrid, el jueves, ofreciéndole las insignias de la Gran Cruz de Isabel la Católica

El próximo jueves día 11, a la una de la tarde, tendrá lugar en la Presidencia del Gobierno, de Madrid, el acto de ofrecimiento de las insignias de la Gran Cruz de Isabel la Católica al Excmo. Sr. don Pedro Gual Villalbí, director honorario de la Escuela de Altos Estudios Mercantiles de Barcelona y actual ministro del Gobierno español.

Por acuerdo unánime de todos los Colegios Oficiales de Titulares Mercantiles en España, han sido costeadas por ellos estas insignias a su ilustre maestro, actual presidente del Consejo de Economía Nacional.

A dicho acto asistirá una representación del Colegio Oficial Provincial de Palencia.

La destacada personalidad de don Pedro Gual Villalbí, centra la simpatía de todos.

Hizo los estudios comerciales y económicos, como miembro originario de la Carrera de Comercio, que luego profesó en las Escuelas de Oviedo y Bilbao, cuya dirección honoraria le fue concedida; profesó en la Escuela Social de Barcelona, perteneciente a diversos patronatos y corporaciones de carácter técnico, formativo e intelectual, entre éstas a ramas distintas del Consejo Superior de Investigaciones Científicas de Madrid y Barcelona

Con independencia de su alto cargo de Ministro del Gobierno español, que desde hace varios años desempeña; es presidente del Consejo de Economía Nacional y ha perteneció o pertenece a Consejos de cometido económico o industrial, al Consejo Económico Sindical Nacional, y a la Comisión Nacional de Productividad Industrial, así como a los Consejeros Nacionales de Economía y a otros organismos más o menos relacionados con estos cometidos, e, incluso, de otros ministerios. Pertenece a varias doctas asociaciones económicas extranjeras, ha publicado numerosos números y folletos y pronunciado numerosas conferencias sobre los temas económicos que domina con singular pericia y competencia y posee valiosísimas condecoraciones nacionales y extranjeras, recibidas en premio a sus muchos méritos merecidos.

A grandes rasgos, éste es el destacado perfil de don Pedro Gual Villalbí, Ministro Presidente del Consejo de Economía Nacional, de quien los Titulares Mercantiles españoles se honran teniéndole por maestro y orgullo, ejemplo entre los de su carrera.

SUCESOS LOCALES

UNA DE CAMBERROS.—A la una y media de la madrugada de hoy, lunes, cuatro jóvenes residentes en Palencia se insolentaron con la pareja de la Policía Armada, que prestaba su servicio de vigilancia nocturna.

El motivo fue que la aludida pareja de la Policía Armada llamó la atención a los cuatro jóvenes, que se dedicaban a ir de bar en bar, no sólo abusando de las "libaciones", sino arreando una caballería que arrastraba una gran plataforma de latón, dando lugar al consiguiente estruendo.

Estos jóvenes son José Puente Gutierrez, de 27 años; Antonio Andrés Andrés, de 22; Rufino Andrés Pastor, de 18 y Antonio Martín Pablo, de 23.

La pareja de la Policía Armada cursó las correspondientes diligencias de denuncia por desacato a la autoridad.

LESIONADOS. — El personal de servicio en la Casa de Socorro ha asistido a los siguientes:

Trifona Valdeolmillos, de 49 años, que sufría herida incisa en el dedo medio de la mano izquierda.

Alberto Ruiz, de 6 años, heridas contusas en la región occipital.

Felicidad Resa, de 57 años, extracción de una aguja alojada en la región tenar derecha.

Antonio Puig, de 6 años, herida contusa en la región mentoniana, por caída.

Jerónimo López, de 14 años, herida incisa en la región biparietal, producida por una teja.

Simona Palomo, de 47 años, que sufría herida contusa en la región nasal y epistaxis traumática, causadas por caída.

José García Pérez, de 7 años, herida contusa con desgarro de tejido celular, en el pie izquierdo.

José Quiñones, de 7 años, contusiones erosivas en la región occipital, antebrazo, mano izquierda y muslo, por atropello de motocarro.

Sebastián Pérez, de 11 años, fractura de los huesos cúbito y radio del brazo izquierdo.

Pablo Garrido, de 4 años, herida contusa en la región rotuliana derecha.

Angel Merino, de 4 años, herida contusa.

Aurora Pisa, de 2 años, extracción de cuerpo extraño alojado en la fosa nasal izquierda.

Eleuterio Guerra, de 43 años, herida contusa en la región maxilar superior, por agresión.

María Luisa Ocasa, de 42 años, síndrome epiteloideo.

Pascual Lucas, de 51 años, úlcera corneal.

Instituto Nacional de Enseñanza Media "Jorge Manrique" de Palencia

Exámenes de alumnos libres (Bachillerato por radio)

Se convoca a todos los alumnos y alumnas de Ingreso, primero y segundo cursos, que se hayan matriculado en este Instituto y que sigan los estudios de Bachillerato por Radio, para realizar los exámenes correspondientes, el día 11 de junio, a las diez de la mañana.

Palencia, 8 de junio de 1964.—La Directora, A. GARRIDO.

Cuatro Cantones

Agua, barro y petróleo

Aunque uno no es, ni mucho menos, terrateniente, las últimas lluvias le han llenado de alegría. Palencia vive tan íntimamente unida al campo, que todos los palentinos, aunque sea por razón de compañerismo, vivimos preocupados por las condiciones climatológicas, de las que tanto dependen la granazón de los frutos de estas Tierras de Pan Llevar.

Pero uno, aparte de estas íntimas razones es eminentemente urbano, y cada uno a lo suyo. Las últimas lluvias, a los que vemos discurrir nuestra ajetreada existencia entre las calles de una ciudad, el agua caída, nos ha hecho papilla.

Claro que es falta de entrenamiento, de preparación. Cuando se dispone un ciudadano a pasar diez días en la costa, prepara su bañador, sus flotadores, su cartera, su maleta y cierra el gas y la luz. Lo que no se le ocurre a ningún ciudadano, por ordenado y precavido que sea, es comprarse un par de zancos para andar por algunas calles de Palencia por aquello de que «a lo mejor llueve». Y de verdad que hay calles en Palencia en las que se podía, sin ningún esfuerzo hacer el campeonato mundial de regatas o un original concurso de esquiar sobre barro, que eso no se les ha ocurrido a los americanos, que son a quienes se les ocurren todas las cosas raras.

En Palencia somos muy originales. Hace tiempo teníamos una calle Mayor, limpia y reluciente. Se regaba. Ahora, con el aparcamiento permitido a todo lo largo, hemos conseguido que nuestra calle Mayor sea como una sucursal de Valdeajos. Algunas veces, el ver tanta gasolina, hasta dudamos que proceda de los coches. ¿No habrá petróleo en nuestra calle Mayor? Para salir de dudas, lo mejor es emplear las mangas de riego, pero eso es algo que ha pasado a la historia. Ha sido archivado «sine die». No creemos que sea por lógica.

El Delegado Nacional de Juventudes preside la clausura del curso de la Organización Juvenil Española

El Delegado Nacional de Juventudes, con el Gobernador Civil y otras autoridades y representaciones, presidiendo los actos de la tarde del domingo en el Campo de la Juventud. — (Foto Payá)

El Delegado Nacional de Juventudes presidió ayer domingo en la Delegación de Juventudes una Junta extraordinaria de Mandos, siendo informado por el Delegado Provincial de las actividades desarrolladas en el Curso. El Delegado Nacional informó a la Junta de Mandos del momento actual de la Delegación de Juventudes.

Posteriormente, en el Campo de la Juventud, presidió, juntamente con el Excmo. Sr. Gobernador Civil y Jefe Provincial del Movimiento a quien acompañaba su distinguida esposa, la clausura del Curso de la Organización Juvenil.

A los actos asistieron, el Alcalde de Palencia, Presidente de la Audiencia Provincial y representaciones de la Diputación Provincial, Gobierno Militar, Consejo Provincial del Movimiento, Centros de Enseñanza de la capital, etc.

En primer lugar, en el campo de fútbol del Campo de la Juventud y ante la tribuna de la presidencia, desfilaron, al frente de los Guiones de la Organización Juvenil, unidades de Espeleología, Montaña y Nieve, Judo, aeromodelismo, de Circulación y Tráfico, Arqueros, y los participantes en la tabla de Gimnasia.

Seguidamente 500 muchachos, en edad de 8 a 16 años, efectuaron varias demostraciones de gimnasia educativa, que fueron muy aplaudidas por el numeroso público que presenció la exhibición

A continuación tuvo lugar una exhibición simultánea de actividades juveniles, con tiro de arco, demostración de Circulación y Tráfico, práctica de Judo, exhibición de vuelo de dos aeromodelos, etc.

Asimismo, por los grupos de Espeleología y Montaña fue hecha una demostración de su actividad, escalando una de las paredes del frontón de Pelota, y por otro grupo de la Organización Juvenil se efectuó una pasada sobre una pista de aplicación militar.

En último extremo, el Delegado Nacional, con el Gobernador Civil y autoridades y jerarquías asistentes al acto, se procedió a la imposición de condecoraciones y entrega de distintivos juveniles a diversos Mandos de Juventudes, entregándose igualmente diplomas a las Unidades distinguidas y a diversos especialistas nacionales.

Se concedieron asimismo premios a jóvenes campeones nacionales del Concurso de Formación Profesional y distribuyeron otros a campeones provinciales de los II Juegos Deportivos de la Organización Juvenil, así como a los Centros «La Salle» y Agustinos, campeones absolutos, cada uno en su categoría de los Juegos Escolares.

Se destacó también el trofeo otorgado al Colegio de PP. Agustinos, proclamado campeón absoluto del Trofeo «Vicente Asuero», de Atletismo y a los campeones de las pruebas ciclistas desarrolladas.

Por el Delegado Nacional, fue felicitada la Organización Juvenil Palentina, tanto por la brillantez de los actos realizados, como por el esfuerzo y voluntad de servicio que pone siempre para la mejor atención y cuidado de la juventud palentina y procedió a imponer al Excmo. Sr. Gobernador Civil y Jefe Provincial del Movimiento un emblema de la Organización Juvenil Española, como recuerdo del acto.

En último extremo el Excmo. señor Gobernador Civil, agradeció al Delegado Nacional de Juventudes la distinción que se le hacía y proclamó su conocimiento de la labor que realiza la Delegación de Juventudes, en un constante esfuerzo de superación.

El numeroso público que asistió a estos actos premió las exhibiciones efectuadas y las distinciones a quienes obtuvieron medallas, distintivos y premios, con nutridos aplausos, y despidió al Delegado Nacional de Juventudes y al Gobernador Civil con vivas muestras de simpatía.

Rincón ameno

EN EL CAFE

El cliente llama al camarero, cuando éste acude, le dice:

--Por favor, déme usted un café sin crema.

--Lo siento, señor, pero no tenemos crema. Si le es igual le serviré un café sin leche.

EL PENSAMIENTO ES LIBRE

La señora, muy dulcemente, exclama:

--¿A dónde crees tú que podemos ir a esquiar este año?

--¡A ninguna parte!

--¿Y eso?

--Tenemos que pensar en nuestras deudas.

--Pero, ¿quién nos impide pensar en nuestras deudas mientras esquiamos?

ARGUCIA

Una mamá joven salió con su hija de cinco años de paseo. Hacía menos de una hora que acompañaba a la pequeña y se sintió agotada del incansable bullir de la niña, que no dejaba cosa por mirar y preguntaba y seguía preguntando, y quería ir a todos los sitios.

Por eso se sentó en un banco en el jardín.

La niña no la dejaba tranquila. La mamá le dijo:

--Toma cinco pesetas. Fíjate cuántos puestos hay por ahí. Vete a dar un paseo y me vienes a decir lo que quieres comprar. ¡Ah! no te alejes demasiado que te estoy vigilando.

La pequeña marchó, y apenas pasados unos minutos volvió.

--Ya sé lo que voy a comprar.

--¿Qué?

--Un helado, caramelos, cacahuetes tostados...

La mamá puso gesto de desagrado. Y la chiquilla añadió:

--Y claro está que con lo que me sobre compraremos alguna legumbre fresca...

FUGA DE VOCALES, NUM. 15:

L. m.s.c. c.mp.n. l.s .n.m.s d.s. c.mp..st.s, y .l.v. l.s tr.b.j.s q.. n.c.n d.l .sp.r.t.

C.RV.NT.S

Solución al número 14:

Procura instruirte mientras vivas; no creas que la vejez traiga consigo la razón.

SOLON

CRUCIGRAMA

Número 94:

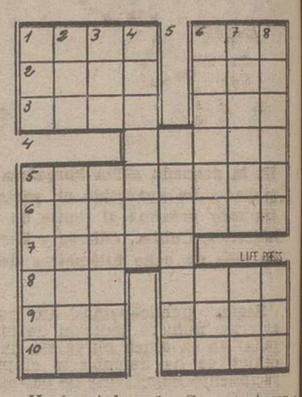

Horizontales: 1: Se aventuran. Pone al fuego. 2: Según donde se coloque tiene o no tiene valor. En los huesos. 3: Pueblo de Valencia. (al revés) Tiene dientes y es vegetal. 4: Regular. 5: Nombre de varón. 6: Se acomodarán fácilmente. 7: Áridos. 8: (al revés) Pegue. Paraíso. 9: Licor. Cansado. 10: Parte de algunos recipientes. Cartas.

Verticales: 1: Juego de niños. Uniera. 2: Deseo ardiente. Divertidos. 3: Sortija. Río de Bolivia. 4: No puede serlo el andaluz con relación a España. 5: Juntáselo. 6: Asediar. Donar. 7: Volcán de Bolivia. Lo que ves. 8: Natural de Alaró (villa de Baleares). Forma del pronombre.

Sol. al Crucigrama número 93:

Horizontales: 1: Arac. Acá. 2: Sale. Cam. 3: Isar. Una. 4: Rasos. 5: Pajarera. 6: Asesinos. 7: Túnez. 8: émA. Ojal. 9: niR. Nabo. 10: Aro. Anás.

Verticales: 1: Así. Patena. 2: Ras. Asumir. 3: Ala. Jenaro. 4: Cerrase. 5: Arizona. 6: Acusen. Jan. 7: Canoro. Aba. 8: Amasas. Los.

MONTAJES ELECTRICOS
SUHECA, S.L.
• ALUMBRADO PUBLICO
• ALUMBRADO INDUSTRIAL
• CASETAS DE TRANSFORMACION
• INSTALACIONES DOMICILIARIAS

Caballero: Su abrigo, trinchera, gabardina
CASA MARTIN
Mayor, 86. — Teléfono 3296
PALENCIA

Laboratorio Farmacéutico
SOLICITA REPRESENTANTE
ESCRIBIR CON DETALLES AL NUMERO 9562. VERGARA, 11
BARCELONA (2)

ALFA
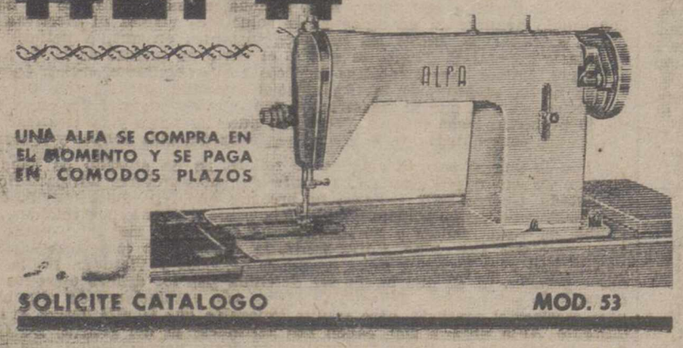
UNA ALFA SE COMPRA EN EL MOMENTO Y SE PAGA EN COMODOS PLAZOS
SOLICITE CATALOGO
MOD. 53

ALFA - ROMEO
MICROBUS
9 plazas.

PLATAFORMA ALTA
※ Vehículos de gran utilidad para el pequeño transporte
CONVERTIBLE
※ 5 plazas
※ 4 puertas
FURGONETA
※ 4 puertas
CONCESIONARIO EXCLUSIVO PARA PALENCIA Y PROVINCIA:
ACCESORIOS
SIEIRAS-
Plaza. San Lázaro, 1
Tfo., 13-89 PALENCIA

M.C.D.2022

DEPORTES

Promoción a Primera División

El Real Oviedo triunfó (4-1) ante el Hércules

Con lo que parece asegurar su permanencia en la División de honor

OVIEDO, 4; HERCULES, 1

Oviedo, 7.—Alineaciones:

Oviedo: Alarcia; Toni, Datzira, Marigil; Iguarán, Icazuriaga; Arsenio, Matito, José Luis, J. Blanco y José María.

Hércules: Bilbao; Rayo, Martínez Cliva, Quetu; Torres, Vila; Pío, García, Arana, Paqui y José Juan.

Arbitró el señor Plaza, del Colegio del Centro, que no tuvo complicaciones.

Buen tiempo y terreno algo duro. Gran entrada sin llegar al lleno.

Por cuatro tantos a uno ha vencido el Oviedo al Hércules en partido de promoción a Primera División. El resultado debió ser mayor, pues tanto José Luis como Iguarán, desperdiciaron dos magníficas ocasiones de marcar y el tanto del Hércules se debió a un fallo de Toni.

El partido fue, no obstante, muy competido y el Hércules derrochó entusiasmo ante la superior clase de sus contrarios.

A los 28 minutos, José María a pase de José Luis, consiguió el primer tanto, en una brillante jugada. El Hércules contraataca pero el Oviedo sigue dominando la situación. A los 32 minutos Arsenio avanza y tras driblar a la defensa marca el segundo. Con dos a cero termina el primer tiempo.

El Oviedo practica una táctica defensiva lo que hace que el dominio corresponda al Hércules, pero sus avances son fácilmente contenidos por la defensa ovetense. A los diez minutos José María pasa a José Luis y éste, de cabeza, marca el tercer tanto. A los 30, José Juan, aprovechando un fallo de Toni, consigue el del honor para el Hércules. A partir de este tanto, el Oviedo se lanza al ataque y a los 42 minutos Arsenio establece el cuatro a uno definitivo.

El Oviedo sacó ocho córners y el Hércules seis. En el Oviedo, todos cumplieron, sobresaliendo José María; por el Hércules, los once derrocharon entusiasmo, en la delantera sus mejores elementos fueron Pío y Arana.—Alfil.

Semifinales de la Copa de S.E. el Generalísimo

Apretado resultado del Barcelona frente al Zaragoza y prometedor empate del Atlético de Madrid en Mestalla

BARCELONA, 3; ZARAGOZA, 2

Barcelona.—Alineaciones:

Barcelona: Sadurní; Benítez, Olivella, Eladio; Vergés, Fusté; Zaballa, Kocsis, Zaldúa, Pereda y Re.

Zaragoza: Yarza; Cortizo Santamaría, Zubiaurre; Isasi, Pepín; Canario, Ducá, Marcelino, Villa y Santos.

Encuentro duro y muy competido, con alternativas emocionantes en el marcador.

El campo del Barcelona registró una gran entrada e hizo el saque de honor el campeón de tenis español, Manuel Santana.

El encuentro comenzó con dominio azulgrana sobre el Zaragoza, que retrasó sus líneas, situando a Pepín en la defensa y retrasando a Duca y Santos a la media. El Barcelona, con magnífico juego de ataque, se impone netamente y en el minuto cuatro obtiene su primer gol; cuando Yarza saca flojo de puerta, recoge el balón Kocsis, quien cede a Fusté y éste, de tiro raso, junto al poste, envía el balón a la red.

En el minuto 20, en una salida en falso de Sadurní, Olivella salva el gol inminente.

En el minuto 33 llega el gol del empate. Se castiga al Barcelona con una falta muy lejos del área, la tira Pepín por bajo y fuerte, Marcelino hace amago de rematar, pero deja pasar el balón, igual que un defensa azulgrana y Sadurní engañado, no corta la trayectoria del potente remate de Pepín, que llega hasta las mallas.

En el segundo tiempo el Barcelona vuelve a salir con mucho empuje. A los 45 segundos avanza Fusté, individualmente, entrega a Zaldúa, que le devuelve el balón y Fusté, de tiro raso y colocado consigue el segundo gol.

A los 19 minutos, Re entrega el balón a Zaldúa, que se cuela, centra y Kocsis mete el pie, marca el 3-1 favorable al Barcelona.

Se lanza un córner contra el Barcelona, remata Canario, desvía Marcelino, con la cabeza, engañando a Sadurní, y cuando el balón ya se colaba, Olivella rechaza con las manos. El penalty lo tira muy bien Ducá y consigue el segundo gol del Zaragoza. —Alfil.

VALENCIA, 1; AT. DE MADRID, 1

Valencia, 7.—El campo ha registrado un lleno completo. Los equipos se alinearon así:

Valencia: Zamora; Piquer, Quincocse, Arnal; Paquito, Roberto; Núñez, Ficha, Waldo, Sánchez Lage y Suco.

At. de Madrid: San Román; Rivilla, Griffa, Calleja; Ramiro, Glaría; Cardona, Jayo, Mendoza, Adelardo y Collar.

Apenas realizarse el saque en el centro el Atlético realiza un avance que no tiene consecuencias. Después el Valencia ataca y a medida que transcurren los minutos va acentuándose su dominio. Si bien no encuentra la cobertura, destaca perfectamente dispuestos a un bloque de cinco defensas, dos medios y tres delanteros. Los avanzados son Mendoza y los dos extremos.

Esta disposición origina que aunque el Valencia domine, rara vez el Atlético se encuentra desbordado, teniendo entonces las ocasiones más claras de marcar. Se produjeron varios golpes francos en los que la peligrosidad de Waldo se puso de manifiesto. A los seis minutos, al sacarse uno de estos castigos por el brasileño, San Román detiene el balón con apuros, pero es tan fuerte el chut, que se le escapa la pelota al portero de la manos; entra a todo gas Sánchez Lage, pero vuelve a rechazar la pelota San Román y ahora es Suco quien chuta fuertemente y la pelota sale fuera. Poco después hay un nuevo contraataque atlético y Adelardo ante la pasividad de la defensa valenciana pierde una buena oportunidad malogrando el gol. Al cuarto de hora el dominio del Valencia se acentúa con contraataques sueltos del Atlético. Un servicio de Sánchez Lage a los 17 minutos proporciona una internada muy rápida de Núñez que salva San Román con el pie. Poco después, a los 22 minutos, Roberto tira muy fuerte y San Román para y a la media hora Ficha cae en el área de penalty. El público reclama penalty pero el árbitro decreta golpe franco desde fuera del área.

A los 36 minutos se produce el gol del Valencia al señalar el árbitro un golpe franco contra el Atlético. Waldo tira durísimo y salva la barrera sin que San Román pueda evitar el gol.

En la segunda parte el Valencia domina, pero con menos fuerza, y el Atlético mantiene su mismo ritmo de contraataques, más peligrosos ahora que en la primera fase.

El tanto del empate se produce a tres minutos del final del encuentro. Es Collar, burlando a Piquer quien, aprovechando una salida de Zamora levanta la pelota por encima del portero y se cuela después de tropezar en un poste.

El resultado puede considerarse justo.

Destacaron por el Valencia, Arnal en la defensa; Paquito, en la línea media, y en la delantera Ficha y Waldo. El Atlético ha estado muy seguro y homogéneo, sobre todo el trío defensivo, en el que ha tenido una gran actuación Calleja; bien los medios y especialmente Ramírez, y en la delantera Cardona fue el más peligroso. El arbitraje de Zariquiegui, correcto.—Alfil.

ANQUETIL vencedor del "Giro"

Altig ganó la última etapa

Milán, 7. — Jacques Anquetil ha ganado el cuadragésimoséptimo Giro de Italia, cuya última etapa, Biella-Milán, ha sido ganada por su compañero de equipo Willy Altig. El éxito del francés, por tanto, no ha podido ser más completo. Ha servido para confirmar su superioridad en las carreras por etapas, en las que hace tiempo que demostró que es maestro en táctica, y que para confirmar también la homogeneidad de la formación que le acompañaba, baqueteada ya en varias pruebas de esta clase.

De todos modos, Anquetil ha podido inscribir su nombre en esta edición del Giro con bastantes dificultades, más de las que tuvo en 1960, en la que también venció, aunque en aquella ocasión sólo consiguiera sacar 28 segundos al italiano Nencini. En efecto, los corredores de la nueva ola italiana de ciclismo, han intentado, de principio a fin, cogerle con un ataque decisivo, en la montaña, en el llano, en todas partes, sin renunciar jamás, pero no lo han logrado. El campeón francés, «maillot» rosa a partir de la quinta jornada, disputada contra el reloj y ganada sensacionalmente por Anquetil al sensacional promedio de 48,036, hubo de asumir la responsabilidad de la carrera, y vigilar muy de cerca las menores tentativas de ataque de sus adversarios, ha salido bien librado, pero muchas veces estuvo en peligro, sobre todo por los pinchazos, en la ocasión en que sufrió una caída, en la décimoséptima etapa, Livorno-Santa Margarita Ligura, lesionado en la muñeca izquierda, Anquetil tuvo bastante desventaja, pero la curación fue rápida y pudo luchar pronto con armas iguales con sus adversarios.

El ciclismo italiano todavía no ha descubierto a un nuevo «campionissimo»; ya que por ahora, sólo tiene jóvenes talentos, auténticos campeones en ciernes que, en un porvenir próximo, ocuparán sin duda un lugar destacado en el concierto internacional en el que Italia no ha estado dignamente representada desde la desaparición de la escena deportiva de los Fausto Coppi, Gino Bartali, Fiorenzo Magni.

Los jóvenes que han destacado en el Giro, Gianni Motta, Marcello Mugnaini, Michelen Dancelli, Franco Bitossi, han demostrado que poseen todas las cualidades necesarias para triunfar y nadie duda de que podrán adquirir rápidamente lo que les falta: la experiencia y la madurez atlética sin las que no puede haber un verdadero campeón digno de tal nombre.

Como los «veteranos» en cuanto a experiencia, pero con los «jóvenes» en cuanto a edad, como Vittorio Adorni, Renzo Fonntna, Franco Balmanion, Vito Taccome y, a veces, Graziano Batistini y Arnaldo Pambianco, forman hoy una coalición que tiene frozosamente que obtener buenos resultados en las próximas carreras internacionales.

Indudablemente, el público italiano se ha visto desilusionado. Esperaba a un italiano, a Zilioli sobre todo. No deja de ser muy cierto, de todos modos, que los «jóvenes» han inquietado a Jacques Anquetil más de una vez, lo cual —visto su nulo resultado— es también un honor para el sistema defensivo organizado por Anquetil y sus compañeros de equipo. Era muy difícil, en efecto, sorprender al francés, y los italianos supieron aprovechar todas las ocasiones favorables, etc., etcétera), para intentar destacarse. No lo lograron, sin embargo, y Anquetil es, una vez más, vencedor.—Alfil.

CLASIFICACION DE LA ETAPA

Milán, 7. — Clasificación oficial de la XXII y última etapa entre Biella y Milán, de la Vuelta Ciclista a Italia, sobre 146 kms.:

1, Willy Altig, Alemania, 3-45-56.
2, Luigi Mele, Italia, íd.
3, Danilo Grassi, Italia, íd.
4, Battista Babini, Italia, íd.
5, Salvador Honrubia, España, íd.
6, Ciampi, Italia, 3-47-21.
7, Magni, Italia, íd.
8, Pifferi, Italia, íd.
9, Adorni, Italia, íd.
10, Liviero, Italia, íd.

El resto de los corredores todos con el mismo tiempo ex-aequo. — Alfil.

CLASIFICACION GENERAL FINAL

1, Anquetil, Francia, 115-10-27.
2, Zilioli, Italia, 115-11-49.
3, De Rosso, Italia, 115-11-58.
4, Adorni, Italia, 115-12-49.
5, Motta, Italia, 115-13-05.
6, Fontana, Italia, 115-13-57.
7, Mugnaini, Italia, 115-15-32.
8, Balmanion, Italia, 115-16-27.
9, Maurer, Suiza, 115-18-14.
10, Bitossi, Italia, 115-19-47.

Clasificación de los corredores españoles:

16, Suárez, 115-34-35.
17, Soler, 115-39-56.
20, Gómez del Moral, 115-47-49.
33, Colmenarejo, 116-20-01.
57, Honrubia, 117-17-51.
58, Talamillo, 117-20-47.—Alfil.

La jornada futbolística del domingo

Copa de S. E. y promociones

Resultados

COPA DE S. E. EL GENERALISIMO

(SEMIFINALES)

Barcelona-Zaragoza	3-2
Valencia-Atlético de Madrid	1-1

PROMOCION A PRIMERA DIVISION

Real Oviedo-Hércules	4-1

PROMOCION A SEGUNDA DIVISION

(FASE DE CAMPEONES)

Baracaldo-Calvo Sotelo	3-1
Albacete-Sabadell	0-1
Real Unión-Plus Ultra	3-1

(FASE DE SUBCAMPEONES)

Eibar-Tarragona	4-1
Fabril-Torrelavega	2-1
Extremadura-Jerez	2-0
Cartagena-At. Baleares	2-0

BALONCESTO

Francia venció a España (93-66) en el torneo preolímpico

Ginebra, 7. — En el torneo preolímpico de baloncesto, Francia ha vencido a España, 93-66.

Final del primer tiempo, 43-39.

En el tercer encuentro de la jornada entran en liza los equipos de Francia y España.

Los «cinco» del comienzo son los siguientes:

Francia: Cordevant, Dregos, Gilles, Christ, Dorigo.

España: Sáinz, Martínez, González, Rodríguez, Sevillano.

Martínez inaugura el marcador para España, pero Dorigo consigue igualar 2-2. El juego es rápido, los jugadores que controlan mal sus nervios cometen errores.

A los cinco minutos de juego los españoles llevan el score siete a cinco. En este momento Christ engaña a la defensa adversaria y consigue igualar siete a siete.

Leray reemplaza a Dregos. Los ataques de una y otra parte adquieren una cadencia rápida. Por el momento los ataques son tan fuertes que no se sabe a qué lado se inclinará la balanza. Francia se encuentra en este momento con una ligera ventaja 16-13.

Hasta el momento los franceses han tirado menos al cesto, pero los resultados obtenidos son mejores que los de los españoles.

Rodríguez y Martínez mantienen en jaque continuamente la defensa de los tricolores, pero diez minutos después los franceses siguen llevando ventaja.

Los tricolores llevan una ventaja de 31-29 después de un duro combate, antes de que los ibéricos consigan igualar 31-31.

Por su indecisión el encuentro produce emoción en los espectadores. Los jugadores de ambos equipos continúan practicando un baloncesto de calidad.

Baillet, Leray y Dregos, permiten a Francia alcanzar el fin del primer tiempo con un resultado de 43-39.

El encuentro de baloncesto, del torneo preolímpico, entre Francia y España, ha dado el triunfo a los galos, por el tanteo de 93-66, diferencia que, por sí sola, no refleja del todo el desarrollo del segundo tiempo, en el que los españoles han intentado, por todos los medios reglamentarios a su alcance, nivelar el tanteo desfavorable inicialmente (43-39 al comienzo de la segunda mitad, pero sin conseguirlo. Los franceses, por el contrario, han defendido bien su canasta y han menudeado los ataques a la meta contraria, de modo suficientemente eficaz como para terminar el partido con casi treinta puntos de diferencia.

Este resultado ha relegado al equipo español al tercer puesto de la clasificación general del grupo b, aunque con un partido menos que los dos que le preceden Francia y Gran Bretaña.

Los marcadores han sido los siguientes:

Por Francia: Dorigo, 11; Chist, 13; Dregos, 12; Leray, 13; Grange, 6; Mayeur, 2; Baillet, 4; Rat, 4; Moroze, 16; Cordevant, 4.

Por España: Descartín, 2; González, 3; Sáinz, 10; Luis, Auladell, Rodríguez, 2; Sevillano, Martínez 15; Buscato, 10; Alocén, 5; Ramón, 1.

La clasificación del grupo b después de la jornada de hoy es la siguiente:

1.—Francia, 4 partidos, 4 victorias, 0 derrotas, 336 a favor, 216 en contra, 8 puntos.

2.—Gran Bretaña, 4 partidos, 2 victorias, 2 derrotas, 271 a favor, 304 en contra, 6 puntos.

3.—España, 3 partidos, 2 victorias, 1 derrota, 239 a favor, 231 en contra, 5 puntos.

4.—Bulgaria, 2 partidos, 2 victorias, 166 a favor, 136 en contra, 4 puntos.

5.—Holanda, 4 partidos, 4 derrotas, 268 a favor, 318 en contra, 4 puntos.

6.—Bélgica, 2 partidos, 1 victoria, 1 derrota, 173 a favor, 142 en contra, 3 puntos.

7.—Luxemburgo 3 partidos, 3 derrotas, 143 a favor, 249 en contra, 3 puntos.—Alfil.

El Santander quiere a Gainza como entrenador

Bilbao, 7. — El Real Santander, se ha interesado por los servicios de Gainza como entrenador. Parece ser, según se dice en los círculos deportivos de Bilbao, que el equipo montañés ha solicitado de Gainza que estipule sus condiciones económicas.—Alfil.

EN EL HOGAR

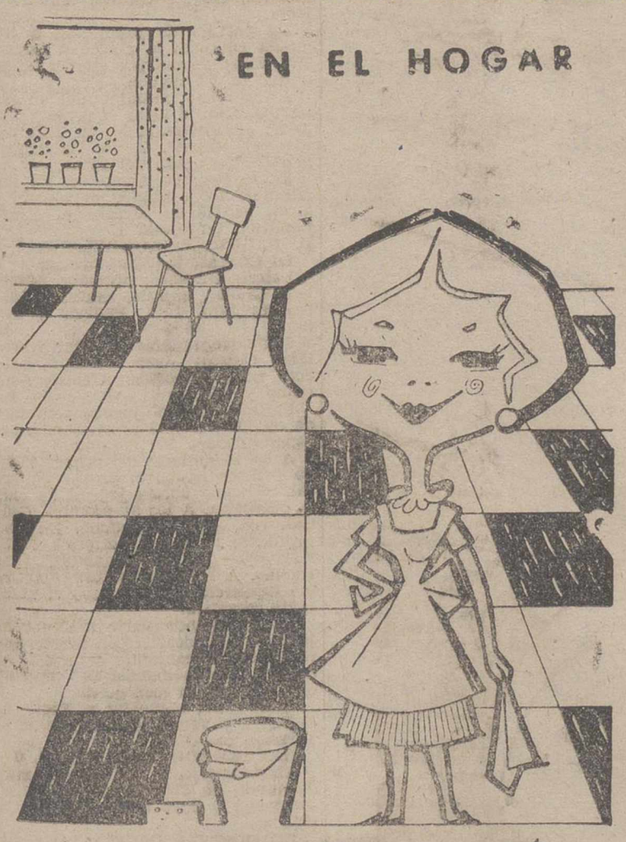

como en todas partes

sintasol

EL SUELO DE NUESTRO TIEMPO

DISTRIBUIDORES OFICIALES:

MANUEL SIEIRAS IGLESIAS

Avda. Casado del Alisal, n.º 8 Teléfono 3647

PASCUAL PASTOR MARTINEZ

Modesto Lafuente, n.º 20 Teléfono 2229

HERNIADOS

Adquieran el moderno y minúsculo aparato **HERNIUS AUTOMATICO**, el de más prestigio y sólida garantía, diferente de todos los demás y siempre preferido por su alto rendimiento, mínima molestia y mayor seguridad, sin tirantes, peso, bulto ni presiones, se adapta como un guante y se lleva sin notarse. Bajo medida, molde y prescripción facultativa. (C. S. 16.391).

VISITA EN PALENCIA el viernes día 12 del corriente, de 10 a 1, en el CONSULTORIO del Médico D. ISAAC BLANCO, Avda. República Argentina, 20, bajo, derecha.

Gabinete Ortopédico HERNIUS

Ramble de Cataluña, 34. BARCELONA - Montera, 32. MADRID

INDUSTRIALES — COMERCIANTES
GANADEROS — AGRICULTORES

Nuevo camión Barreiros adaptable a su negocio

- Motor 6 cilindros.
- Frenos de aire.
- Económico, seguro.

PRECIO: 226.600

Delegación Palencia:

Auto-Repuestos Palencia, S. A.

Becerro Bengoa, 24 Teléfono, 2313

PALENCIA

Distribuidor Oficial:

AUTISA

General Elorza, 7 OVIEDO

óptica Kristal
OPTICO DIPLOMADO
MAYOR, 107

MUDANZAS ARRIBAS
NUEVOS AUTO - CAPITONES
Plaza Mayor, 5 - Tel. 22988
VALLADOLID

M.C.D.2022

Exito ciclista español

Valentín Uriona (23 años) vencedor absoluto de la "Dauphine Libere"

Darrigade ganó la última etapa

Grenoble, 8. — André Darrigade ha logrado, en la última etapa, su segunda victoria en la presente edición del Dauphine Libere, al ganar la etapa Valence-Grenoble.

El vizcaíno Valentín Uriona, de 23 años de edad, nacido el 20 de octubre de 1940, en Múgica, se ha proclamado vencedor de esta XVIII edición del Dauphine, inscribiendo su nombre en el palmarés de la prueba a continuación del de Jacques Anquetil, que ganó el año pasado.

La victoria de Uriona, pese a la indudable valía del corredor vizcaíno, no deja de revestir caracteres de sorpresa, ya que al salir de Avignon su nombre no figuraba entre los favoritos, probables y aun posibles. Sin embargo, Uriona tiene en su haber importantes victorias, y este año la Milán-Turin y el Gran Premio Vasco-Bearnes.

Pese a este palmarés de 1964 del ganador de este año de la carrera del Dauphine, no deja de tener cierto aire de frustración que «ases» como Poulidor y Pérez Francés hayan sido derrotados en toda la línea. Porque Uriona, que supo enquistarse en una escapada con Lebaube al iniciarse las primeras etapas de la prueba, no ha destacado por sus ataques, ni por un constante batallar, como no sea —y ése es su gran mérito— para correr a la contra, sabiendo estar presente en cuantos demarrajes podían suponer un peligro para él. Uriona ha sido un gran estratega y ello le ha permitido llegar vencedor a Grenoble.

La última etapa, la disputada entre Valence y Grenoble, fue también la más encalmada, sin registrarse ataques de importancia, incluso cuando Uriona sufrió una caída a los 67 kilómetros de carrera, ni cuando Poulidor pinchó a los 120 kilómetros de etapa. La escapada decisiva del día no se produjo más que cuando faltaban 20 kilómetros para la meta, en un largo descenso. Elliot y Simpson, demarraron escapando y Darrigade se unió a ellos, con Foucher y Lebaube.

El sprint se disputó mano a mano entre Darrigade y Elliot. Y venció el francés Darrigade, que supo tomar ventaja en el último viraje.

El pelotón, con el líder y los «ases» entró 36 segundos después, sin que se produzcan grandes cambios en la general.

CLASIFICACION GENERAL

Grenoble, 8. — Clasificación general final del Criterium Ciclista Dauphine Libere:

1 **Valentin Uriona, España, en 52-57-13.**
2 Poulidor, 52-58-11.
3 **Esteban Martin, España, 53-00-45.**
4 **Gabica, España, 53-01-16.**
5 Foucher, 53-01-20.
6 **Bahamontes, España, 53-01-51.**
7 **Manzaneque, España, 53-01-55.**
8 **Vélez, España, 53-02-19.**
9 Lebaube, 53-02-29.
10 **Pérez Francés, España, 53-02-50.**
11 Junkermann, 53-05-02.
12 Anglade, 53-06.
13 Groussard, 53-06-46.
14 Den Hartog, 53-07-14.
15 Vemeulen, 53-08-47.
20 **Momeñe, España, 53-17-45.**
22 **Elorza, España, 53-22-49.**
24 **Galera, España, 53-24-12.**
25 **Pacheco, España, 53-25-15.**
28 **Mas, España, 53-30-24.**
29 **Jiménez, España, 53-30-36.**
33 **Hernández, España, 53-34-01.**
34 **Bernárdez, España, 53-34-04.**
36 **Echevarria, España, 53-34-40.**
38 **Bertrán, España, 53-42-39.**
46 **Suñé, España, 53-02-38.**

CLASIFICACION GENERAL POR EQUIPOS:

1 **Kas (España).**
2 Margnat Paloma.
3 Pelforth.
4 **Ferrys (España).**
5 Mercier Sp.

CLASIFICACION POR PUNTOS:

1 Den Hartog, 161 puntos.
2 Poulidor, 145.
3 Darrigade, 144.
4 Lebaube, 126.
5 Foucher, 124.
9 **Pérez Francés (España), 108 puntos.--Alfil.**

FABRICA DE PIENSOS COMPUESTOS

NECESITA DISTRIBUIDORES EN LAS LOCALIDADES MAS IMPORTANTES

Escribir con referencias al Apartado, 63-P. SEGOVIA

SORDOS

Los más modernos aparatos para la sordera, sin pilas ni cordones. Gafas auditivas. Auriculares invisibles

GAES, Carrera San Jerónimo, 31
MADRID

Acuda a la visita en PALENCIA, el día 10 de junio de 10 a 2 de la mañana, en el Hotel Central Continental

Censura sanitaria núm. 930

El billarista español Gálvez se proclamó campeón mundial

Venció al portugués Pinto en la partida de desempate

Vigo, 7. — El billarista español José Gálvez, se ha proclamado campeón del mundo de billar en la modalidad libre para la temporada internacional, al vencer en la partida de desempate al portugués Jorge Pinto.

En medio de una gran expectación se ha jugado esta noche la partida de desempate en la que se iba a decidir el campeonato del mundo. Ambos jugadores se mostraban nerviosos desde el principio, aunque el español pudo serenarse a última hora cuando parecía que se le escapaba de las manos el campeonato.

El portugués se puso en 325 carambolas cuando el español solamente había hecho 120; sin embargo, en un fallo del portugués, el andaluz Gálvez logró una serie de 380 que le faltaban para alcanzar las 500 carambolas.

Seguidamente, el portugués, en su opción, falló, y por tanto, el resultado final ha sido: Gálvez, 500 en seis entradas con serie mayor de 380; Pinto, 382, seis entradas con serie mayor de 343. El presidente de la Unión Mundial del Billar, Antonio Martín, proclamó al nuevo campeón y se interpretó el Himno de España.

Luego fueron entregados los trofeos a los vencedores.—Alfil.

Dr. J. A. LEDO POZUETA
Trastornos Circulatorios Periféricos
Cirugía Vascular
Núñez de Arce, 4. Telf. 2-25-45
VALLADOLID

Bolonia, campeón de Italia

Derrotó al Inter por 2-0

Roma, 7. — El Bolonia ha conquistado el título de campeón de Italia, de Primera División, al derrotar esta tarde en el Estadio Olímpico, al Inter de Milán, por dos a cero.

El primer tiempo, terminó con empate a cero.

Ambos clubs habían finalizado la Liga empatados a 54 puntos y jugaron este partido decisivo, porque en la Liga italiana no cuenta el gol average.—Alfil.

RUSIA Y ALEMANIA, EMPATAN A UN GOL

Helsinki, 7. — En partido internacional de fútbol, valedero para la eliminatoria del Torneo Preolímpico, Rusia y Alemania Oriental, han empatado a un gol. El primer tiempo, finalizó con uno a cero a favor de los rusos.

Este partido se jugó en Moscú, y ambos equipos deberán jugar un tercer partido en terreno neutral, para desempatar.—Alfil.

Atletismo

VI Trofeo internacional "Canguro"

Madrid, 7. — Se ha celebrado en el Estadio Vallehermoso, el VI Trofeo Internacional «Canguro», de Atletismo, que ha sido presenciado por numeroso público, que salió complacido de los resultados registrados.

Se han batido dos records nacionales absolutos —jabalina y relevos 4 por 100—; uno nacional juvenil —800 metros—; uno regional —800 metros—; se ha igualado el record ibérico de los 200 metros, por el portugués José Rocha, y se ha hecho otro tanto con el record nacional juvenil en los 100 metros lisos, por parte de Jenaro Talens; además de presenciar el gran espectáculo, dado por el saltador de pértiga Ignacio Solá, que, tras franquear el listón en 4'50 metros, le elevó a 4'70, fallado en sus tres intentos, aun cuando en el primero fue por muy poco. Todo esto es, pues, un éxito para el club organizador, que trajo diversas figuras extranjeras y que tuvo la desgracia que a última hora le fallaran los atletas alemanes inscritos, que, sin duda, habrían dado mayor interés aun a la reunión.—Alfil.

LENCERIA
BORDADOS
EQUIPOS

MIBLAN

Becerro de Bengoa, 30 (frente Emisora)

Promociones a Segunda División

El Sabadell, al ganar en Albacete, posible ascendido de categoría

Buen resultado del Eibar en la fase de Subcampeones

BARACALDO, 3; CALVO SOTELO, 1

Bilbao, 7. — En el campo de Lasesarre se jugó el partido correspondiente a la liguilla de ascenso a Segunda División entre el Baracaldo y el Calvo Sotelo; ganaron los baracaldeses por tres goles a uno.

Baracaldo: Felipe; Tito, Urcelay, Méndez; Aleago, Tomás; Jaime, Larrinoea, Goyeneche, Maguregui, Carmelo.

Calvo Sotelo: Aldea; Tina, Baeza Albances; Burgos, Molina; Rivera, Teresa, Pepín, Mayoral y Herrera.

A los 16 minutos del primer tiempo marcó el Baracaldo su primer gol. Una jugada de Jaime con centro raso, fue rematada en entrada muy valiente por Maguregui, que marcó.

Al minuto de la segunda parte, Carmeló profundizó y fue objeto de una falta. Sacada por Jaime, Goyeneche empalmó de cabezazo, marcando el segundo gol vizcaíno.

A los 24 minutos, hay una buena jugada de Teresa, que centra hacia atrás y remata Herrera a la red, marcando el gol del Calvo Sotelo.

En el último minuto del partido, Maguregui suelta un formidable disparo cruzado desde lejos y marca el tercer tanto local.

El Baracaldo ha jugado con mucho entusiasmo y fuerza, pero escasa calidad. El Calvo Sotelo se ha empleado preferentemente a la defensiva, mostrando sus jugadores más técnica que los vizcaínos.—Alfil.

ALBACETE, 0; SABADELL, 1

Albacete, 7.—Arbitraje de Sánchez Ríos, del colegio andaluz, desacertado, perjudicando más a los locales.

Albacete: Pacheco; Paredes, Oliva, Castell; Simón, Amador; Chico, Gasca, Valentín, Juanito y González.

Sabadell: Quincoces; Diego, Certucha, Izaola; Salvador, Planell; López, Periquín, Nacarro, Noya y Tejedo.

El único gol se produjo al poner el medio local Simón el balón a los pies del delantero centro catalán Navarro. Este no hizo otra cosa que empujar la pelota a la red. El Albacete ha sido superior a lo largo de los noventa minutos y no por su táctica defensiva cerrada en todo momento, sino también por el impulso de los delanteros, metidos siempre en el área contraria. En la primera parte lanzaron los de casa cuatro córnes por tres del Sabadell y en la segunda mitad, nueve los locales y uno sólo los catalanes.—Alfil.

REAL UNION, 3; PLUS ULTRA, 1

Irún, 7.—Alineaciones:

Plus Ultra: Patino; Rodríguez, Díaz, Maroto; Lapernía, Monroy; Casado, Martí, Carreras, Madrid e Ibarra.

REAL UNION: Rincón; Gorriti, Castellanos, Inarga; Otaegui, Alberdi; Arrastia, Zapiain, Gallastegui, Ayesa y Amezqueta.

Arbitró bien, el señor Ontarraita.

El estadio Gal registra la mayor entrada de su historia incluso en los tiempos gloriosos dada la expectación despertada por la presencia del Plus Ultra. El partido ha tenido dos fases. La primera duró hasta que los iruneses marcaron su tercer tanto en el segundo tiempo. Con anterioridad el dominio fue agobiante por parte de los locales que tuvieron su motor en Gallastegui, antiguo jugador del Plus Ultra que hoy se lució frente a sus antiguos compañeros.

El primer gol local fue conseguido a los 13 minutos por mediación de Amezqueta, a la salida de un córner. Logró el segundo, a los 24 minutos, Arrastia.

En la segunda mitad, a los 14 minutos, Ayesa marcó el tercero; a partir de ahora comenzó a dominar el Plus Ultra ya que varios jugadores locales se hundieron a causa del esfuerzo anterior y debido a las malas condiciones del terreno de juego. A los nueve minutos es lanzado un córner contra el Real Unión, se forma un lío ante la meta y, al parecer, Madrid envió el balón a la red. El tanto fue protestado por los locales por estimar que había sido precedido de un empujón al meta irunés.

El partido correspondía a la fase de ascenso a Segunda División.—Alfil.

S. D. EIBAR, 4; G. TARRAGONA, 1

Eibar, 7.—Alineaciones:

Tarragona: Rovira II; Llovet, Liñero, Gracia; Marañón, Echevarria; Durán, Rovira I, Seguer, Rife y Royo.

Eibar: Murguiondo; Lozano, Muñoa, Castillo; Aranegui, Larrabeiti; Basares, Baque, Gárate, Alfonso e Iceta.

En partido de promoción a Segunda División, la Sociedad Deportiva Eibar venció por cuatro tantos a uno al Tarragona.

A los siete minutos del primer tiempo, Gárate logró el primer tanto de los locales. A los 30, Rife obtuvo el empate. A los 32 Muñoa marcó el segundo del Eibar.

En el segundo tiempo, a los seis minutos, Iceta obtuvo el tercero y a los 34 Gárate lograba el cuarto y último tanto.—Alfil.

D. FABRIL, 2; TORRELAVEGA, 1

La Coruña, 7.—Alineaciones:

Fabril: Giraldez; Minador, Manolete, Cholo; Igartúa, Guitian; Machicha, Pito, Besi, Pellicer y Bellón.

Torrelavega: Amador; Chirri, Varela, Chisco; Juan, Santamarina; José Luis, Menchaca, Gómez, Laureano y Alonso.

Partido duro el jugado esta tarde en Riazor. Mal arbitraje del colegiado leonés Sr. Galindo.

A los 25 minutos del primer tiempo Pellicer marcó el primer gol local, tras una bonita jugada de toda la delantera. A los 31 minutos, Guitian consiguió el segundo. En esta jugada se lesiona el portero del Torrelavega que fue sustituído por Hielmo. A los 36 minutos, el extremo izquierda Alonso marcó el único tanto forastero.

En la segunda parte ambos conjuntos se emplearon con mucho coraje, pero la excelente actuación de ambas líneas defensivas impidió que se lograran más goles.

Destacaron Manolete y Besie en el Fabril y Varela y José Luis en el Torrelavega.—Alfil.

EXTREMADURA, 2; JEREZ, 0

Almendralejo, 7. — Partido muy disputado en el que los nervios se desataron y tuvo que intervenir la policía.

Extremadura: Carnet; Larrazola, Juanín, Hidalgo; Biscocho, Márquez; Ruío, Frutos, Berraquero, Juani y Polo.

Jerez: Obregón; Miguel, Ortega, Chiquín; Castro, Domínguez; Durán, Tapia, Silvestre, Goñi y Muñoz Romera.—Alfil.

CARTAGENA, 2; AT. BALEARES, 0

Cartagena, 7.—Alineaciones:

At. Baleares: Membrilla; Terraza, Uría, Chicote; Barrera, Matito; Clavera, Torres Pardo, Landa, Carranza y Aramendi.

Cartagena: De Blas; Estrena, Navarro, Hernández Nicolás; Lalo, Trujillo; Arce, Blanquera, Godoy, Folch y Guardiola.

Emocionante encuentro jugado a la defensiva por los visitantes en su afán de evitar una derrota clara. La iniciativa y el mando estuvo a cargo del Cartagena en los dos tiempos, realizando un fútbol bonito y sereno. La primera parte terminó con empate a cero. En el segundo tiempo, a los nueve minutos, un ventro de Arce es rematado por Blanquera y a once minutos del final, en pleno acoso de los de casa, el mismo Blanquera consigue el segundo. Destacaron por los visitantes el portero y los defensas y por los locales el trío defensivo, Lalo y Trujillo.—Alfil.

GUASTELLA, S. A.

A tiro de Vespa

Al alcance de su Vespa está el mar. Durante sus vacaciones Vd. disfruta en las playas, de la alegría del sol y del agua.

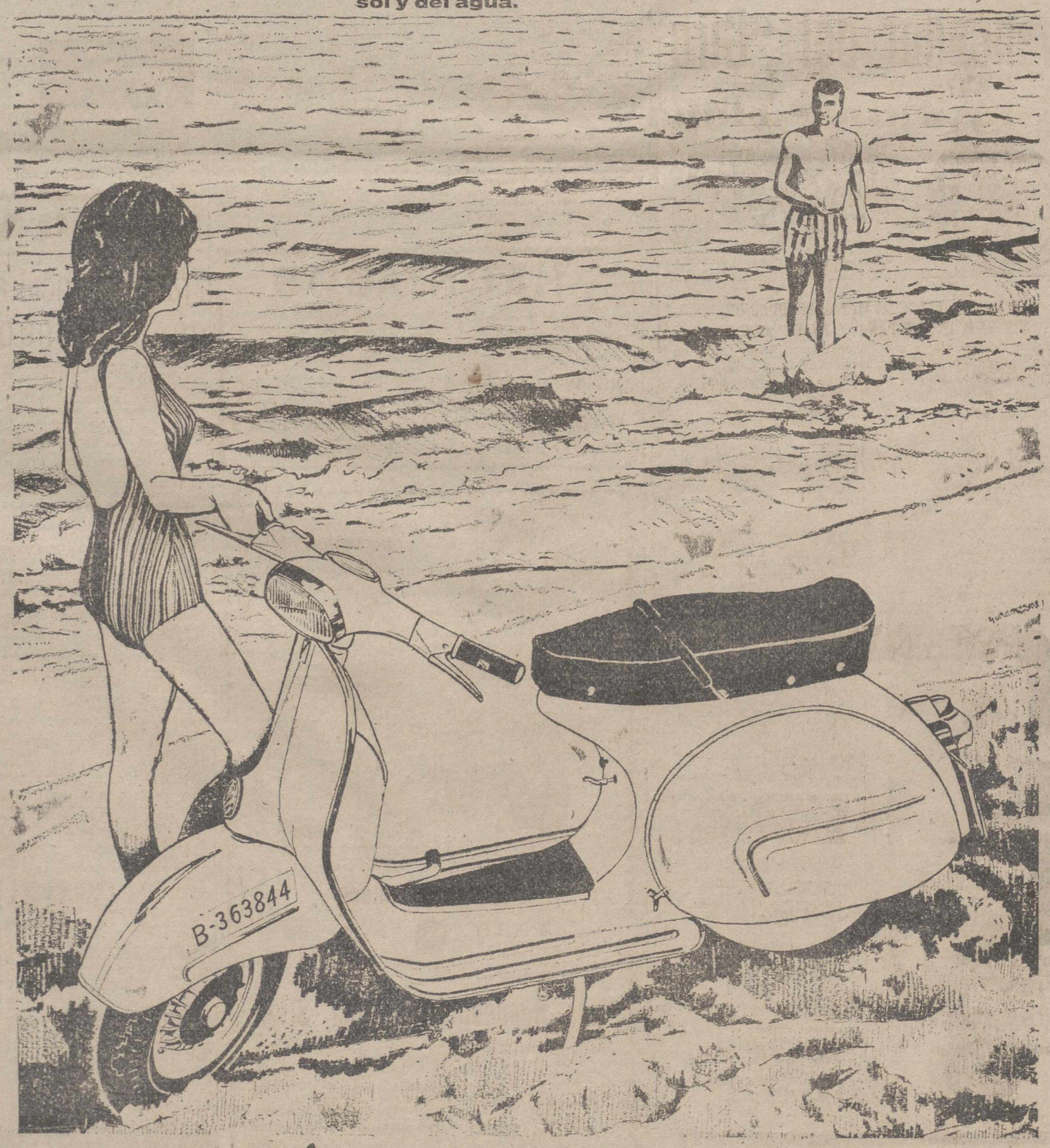

Su Vespa le lleva en un seguro y agradable paseo.

Servicio Oficial Vespa en toda España — De cada 10 scooters matriculadas, 7 son VESPA — Un año de garantía

M.C.D.2022

DOMINGO TAURINO

En Barcelona, Joaquín Bernadó fue herido de gravedad

Cornada gravísima para el novillero Tabuenca

Paco Pallarés cortó 2 orejas en Talavera

MARCOS DE CELIS actuó en Vista Alegre

En la actuación de Marcos de Celis en la Plaza de Vista Alegre, estaba centrada la atención de los aficionados palentinos. La corrida, suspendida por la lluvia el domingo pasado, se ha celebrado con el mismo cartel.

El palentino ha sido aplaudido en algunos momentos de la lidia, pero sus dos faenas han pecado de brevedad por lo que el público ha dado muestras de desagrado.

En Barcelona Joaquín Bernardo, cuando estaba realizando una faena muy artística y valiente resultó cogido por un toro de Moreno Ardanuy, que le infirió una cornada en el muslo de pronóstico grave. A pesar de ello, en premio a su labor le fue concedida una oreja que sus peones llevaron a la enfermería.

En Fuengirola, paraíso de turistas, se celebró una corrida en la que actuaron Litri, Corbacho y «El Jerezano». Los dos primeros cortaron dos orejas, siendo constantemente ovacionados. El corte de apéndices parece ser la tónica del matador onubense que, a pesar de ser millonario, ha vuelto a los ruedos con hambre de toros y... dinero.

El próximo domingo está ya anunciada la reaparición de «El Cordobés» en la Plaza Monumental de Barcelona. La reventa, como es lógico, comienza a actuar. Las entradas van a estar por las nubes, máxime cuando el diestro de Córdoba actuará el día 11 en una plaza turística donde, para él y los demás «todo el pescado está vendido».

En la plaza de toros de Palencia, en su puerta grande tenemos otro optimista en busca de la oportunidad. El muchacho está cogiendo sitio. El quiere por la puerta grande. Nosotros deseamos que por esa misma puerta salga, pero a hombros. El muchacho es, nada más ni nada menos que de Málaga. De donde es, casi nada, Don Antonio Ordóñez. A ver si se le pega algo.—G. M. S.

CORRIDAS

TOROS EN VISTA ALEGRE

Madrid, 7.—Plaza de toros de Vista Alegre. Toros de Molero Hermanos, de Valladolid. Bien presentados y de bonita lámina, manejables, pero tuvieron media arrancada.

Invitados por la empresa, presenciaron la corrida unos cincuenta «maletillas», aproximadamente.

Marcos de Celis veroniqueó a sus dos enemigos, entre aplausos. Las faenas fueron suaves y breves, aplaudiéndosele algunos pases. Mató al primero de dos pinchazos, media y entera, y a su segundo de estocada y descabello, escuchando en ambos algunas muestras de desagrado.

Juan Jiménez «El Trianero» hizo en su primero una faena valiente y pornona sobre la derecha. Dos pinchazos y estocada. Ovación y salida. A su segundo lo toreó con muchas precauciones. Cinco pinchazos y descabello. Pitos.

El portugués José Julio veroniqueó con lucimiento a sus dos enemigos Con las banderillas arrancó en ambos grandes ovaciones. En su primero no pudo hacer nada con la muleta porque el toro llegó quedado al último tercio, pero estuvo muy valiente. Estocada y dos intentos de descabello y el toro se echa. Ovación y vuelta. En su segundo, de mucha presencia, hizo una faena muy valiente y meritoria sobre la izquierda. Pinchazo y estocada y seis intentos de descabello. Un aviso y ovación y vuelta en premio a su labor.—Cifra.

OREJAS PARA DIEGO PUERTA

Palma de Mallorca, 7.—Seis toros de D. Manuel, D.ª María y doña Pilar Sánchez Cobaleda, desiguales y flojos de remos.

Jaime Ostos fue ovacionado en verónicas. Estocada. Ovación, petición de oreja y vuelta. A su segundo faena sobre la derecha a base de redondos, de pecho, altos y adornos. Estocada. Ovación y saludos.

Diego Puerta, a su primero, un pinchazo, media y descabello. Gran ovación, una oreja y vuelta. A su segundo le instrumenta faena por redondos, naturales, de pecho, altos y adornos. Una gran estocada. Ovación, una oreja, petición de otra, vuelta y salida.

«El Viti» es ovacionado con el capote. Faena de castigo. Pitos al toro y al torero. En el último da verónicas ceñidas. Faena de dominio con redondos, circulares, de pecho y adornos. Tres pinchazos, media y descabello al segundo intento. Es aplaudido.—Cifra.

HERIDA GRAVE DE BERNADO

Barcelona, 7.—Buena entrada en la Monumental. Se lidiaron seis toros de Hijo de Félix Moreno Arderuny, para Bernadó, Fernando de la Peña y Manuel Amador, y un novillo de María Sánchez Cobaleda para Domecq, que actuó en cuarto lugar. Dos vueltas y petición.

El ganado de Moreno fue de desigual presentación, manso y flojo de remos y peligroso la mayoría.

Bernadó fija a su primero con unas verónicas que se ovacionaron. Realizó una faena entre aplausos y música compuesta de pases al natural y en redondo con la derecha, matando de una estocada entregándose, saliendo cogido y trasladado a la enfermería en brazos de los asistentes. Le fue llevada la oreja con que se premió su labor y los subalternos dieron en su representación la vuelta al ruedo.

Fernando de la Peña, a un toro quedado, lo trasteó con valentía, para cuatro pinchazos y estocada. A su segundo, que pesaba 610 kilos y era manso de solemnidad, habiendo tomado sólo una vara, fue aplaudido con la muleta. Dos pinchazos y estocada. Aplausos.

En el lidiado en sexto lugar toreó de capa con aplauso general obligando y consintiendo y extremando valor lo lidió con la muleta por bajo sacando algún pase bueno, para pinchazo y estocada. Aplausos.

Amador fue ovacionado en verónicas. Una estocada atacando con fe. Ovación y vuelta. En el último de la tarde también dio la nota de valentía. Media estocada en lo alto. Fue despedido con una ovación después de dar la vuelta al anillo.

En la enfermería facilitaron los siguientes partes facultativos: Bernadó sufre una cornada con orificio de entrada a nivel de la cara anterior interna que interesa el tercio medio del muslo derecho con dirección ascendente que penetra en masa muscular y diseca en una extensión de diez centímetros los vasos femorales, de cinco centímetros de extensión por quince de profundidad. Pronóstico grave. Fue llevado a la clínica del doctor Olive Millet.

El picador Ladislao Rubio sufre una contusión en la región sacra de pronóstico leve, causada en el quinto toro en una caída.

El monosabio José Salado Félix tiene una herida inciso-contusa en la cara palmar del brazo izquierdo con sección parcial tendón cubital interior, de pronóstico reservado, causado por una pica en el sexto toro.

Peso en bruto de los astados: 466, 500, 482, 610, 566 y 540 kilos respectivamente.—Cifra.

«EL LITRI» Y CORBACHO CORTAN OREJAS

Málaga, 7.—En Fuengirola se ha celebrado una corrida de toros, con ganado de doña Carmen González de Ordóñez, bien presentado y con casta, siendo algunos toros aplaudidos en el arrastre.

El rejoneador Fermín Bohórquez cyó una ovación en el suyo.

«El Litri», faena valiente a su primero. Ovación, petición, vuelta y saludos. En el otro fue ovacionado con la capa. Faena artística. Estocada casi entera. Ovación, dos orejas, vuelta y saludos.

Carlos Corbacho, bien con la capa. Faena muy artística. Estocada. Ovación, dos orejas, petición de rabo, dos vueltas y saludos. En el otro, dos pases de rodillas, redondos, por bajo y alto, adornos. Dos pinchazos, media y descabello. Palmas.

Luis Parra «El Jerezano», ovacionado en verónicas. Faena grande y reposada. Pinchazo, estocada y descabello. Ovación. En el que cerró plaza faena con pases por bajo y de castigo. Redondos y por alto. Pinchazo y estocada. Ovación.—Cifra.

NOVILLADAS

BUENA NOVILLADA EN LA MONUMENTAL

Madrid, 7. — Plaza Monumental. Un novillo de Manuel García Aleas el primero y cinco del Marqués de Albaserrada.

José Luis Barrero, ovación y salida en su primero. En el quinto, ovación, una oreja, vuelta al ruedo y salida a los medios.

Luguillano, ovación, dos orejas, vuelta y salida en su primero. En el otro, ovación, una oreja, insistente petición de la otra, que el presidente no concede, y vuelta al ruedo.

Porteño, ovación y salida en su primero. Ovación y vuelta en el último.

Luguillano fue sacado a hombros al final de la corrida por la puerta grande.

A Barrero y Porteño les pasearon por el ruedo, sacándoles también de la plaza a hombros.—Cifra.

«EL PAQUIRO» A HOMBROS

San Sebastián de los Reyes, 7.—Novillos de don Francisco Rincón Cañizares, de Sevilla, bien presentados y aplaudidos en el arrastre. Al cuarto se le dio la vuelta al ruedo.

Adolfo Avila «El Paquiro», ovación y vuelta en su primero. En el otro, ovación, dos orejas y vuelta.

Juan Pérez «El doble del Cordobés», escuchó pitos en sus dos novillos.

Jesús Sánchez «El Zurdo», palmas el uno y silencio en el otro.

«El Paquiro» fue sacado a hombros.—Cifra.

LOS DOS NOVILLEROS A HOMBROS

Pamplona, 7.—Novillos de don Ignacio Encinas.

Paquirri, ovación en su primero. Dos orejas en su segundo, y ovación y saludos en su tercero.

Paquito Ceballos, ovación en el primero, ovación y vuelta en su segundo, y ovación y una oreja en el último. Los dos salieron a hombros.

El capote de paseo que se donaba al diestro que quedase mejor, fue ganado por Paquirri —Cifra.

DIEGO PUERTA GANADERO

Cáceres, 7. — Novillos de Diego Puerta, que dieron buen juego, aunque resultaron flojos de remos.

Francisco Martín «El Botines», ovación, petición de oreja, vuelta y saludos. En el cuarto escuchó palmas.

Joaquín Camino, ovación, oreja, vuelta y saludos en su primero. En el otro, silencio.

Andrés Torres «El Monaguillo», oyó un aviso en su primero. Fue ovacionado. En el que cerró plaza escuchó ovación, dio la vuelta y saludó.

Joaquín Camino mató al sobrero escuchando una gran ovación, siendo paseado a hombros por el ruedo. —Cifra.

OREJAS EN MURCIA

Murcia, 7.—Novillos de Herederos de Moreno Santamaría, buenos.

Cascales fue premiado con una oreja en cada uno de sus dos enemigos.

El Filigranas, palmas y pitos en su primero. Gran ovación, dos orejas y dos vueltas en el otro.

Ginés de Soto ovacionado en su primero. En el último, una oreja.—Cifra.

NOVILLERO HERIDO GRAVISIMAMENTE

Huelva, 7.—Novillos de don Gabriel García Sánchez, de Madrid, que resultaron difíciles.

León Escribano, ovación y vuelta en uno y muchas palmas en el otro. Cortó una oreja en el que mató en sustitución de Tabuenca.

Luis Tabuenca, ovación y vuelta en su primero, y resultó cogido por su segundo.

Juan Luis Llanes «El Calañés», una oreja y muchas palmas.

Luis Tabuenca sufre una herida contusa a nivel de fosa izquio-rectal izquierda, con dos trayectorias: una de quince centímetros de profundidad hacia arriba y a la izquierda, que diseca el recto en toda su extensión, produciendo grandes destrozos musculares, hemorragia y shock traumático, de pronóstico muy grave.—Cifra.

DOS OREJAS PARA PACO PALLARES

Talavera de la Reina, 7.—Novillos de los herederos de don Juan Cobaleda, manejables, excepto el segundo que fue manso.

Paco Pallarés, ovación en su primero y dos orejas en su segundo.

Pepe de la Casa, vuelta al ruedo en su primero, y ovación, dos orejas y dos vueltas en el quinto.

Gabriel de la Casa, dos orejas en su primero y dos orejas en su segundo.

Los tres novilleros salieron a hombros.—Cifra.

MONOSABIO HERIDO GRAVE

Puerto de Santamaría, 7.—Novillos de la ganadería portuguesa de García Fialho, desiguales, con buena presencia y poder.

José María Susoni, silencio en el primero y palmas en el segundo.

Pedro Mengual «El Carloteño», palmas y petición de oreja en uno, y vuelta y saludos en el otro.

José Téllez «El Silverio», petición de oreja, ovación, vuelta y saludos, y silencio en el que cerró plaza.

El picador Joaquín Leiva, de la cuadrilla de Susoni, ingresó en la enfermería con fuerte contusión en la región del tórax, de pronóstico reservado.

El monosabio José Almodóvar Maestre también fue asistido de heridas incisas y contusión en el glóbulo ocular izquierdo, que interesan la córnea, el cristalino e iris, con pérdida de humor vítreo y de la visión. También sufre herida incisa en el párpado superior que interesa la conjuntiva y esclerótica. Pronóstico grave.—Cifra.

LLUVIA DE TROFEOS Y SALIDAS A HOMBROS EN VALDEPEÑAS

Valdepeñas (Ciudad Real), 7.—Novillos de don José Luis Vázquez, de Sevilla, muy bravos. Todos fueron aplaudidos en el arrastre.

Rafael Peralta, en el de rejones, ovación, dos orejas y rabo.

Fernando dos Santos, portugués, una oreja en el primero, y dos orejas en el otro.

Rafael Astola, dos orejas en su primero. En el otro, una oreja.

Jesús Laderas, dos orejas en su primero e iguales trofeos en el último.

Al finalizar la lidia del cuarto novillo, el rejoneador, los tres matadores y el mayoral de la ganadería dieron la vuelta al ruedo. Al finalizar la lidia los tres novilleros fueron sacados a hombros.—Cifra.

Mobylette

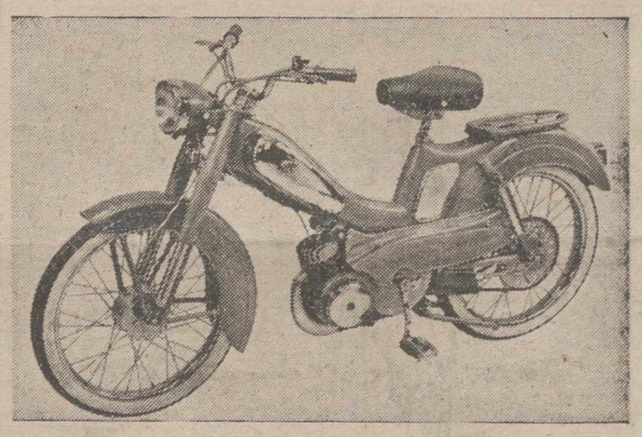

EL CICLOMOTOR DE MAYOR PRODUCCION Y VENTA EN ESPAÑA Y EN EL MUNDO

Sin matrícula, sin carnet de conducir, sin impuesto de lujo, sin cédula de identificación fiscal.

Embrague y cambio automático. Infórmese de quien tenga uno.

Distribuidor para PALENCIA y PROVINCIA.

Casa Bernardo Valladolid

Colón, 25 -- Teléfono 3377 -- PALENCIA

AGENCIAS EN

Aguilar de Campoo ... Garaje Nardo
Alar del Rey ... Félix Valtierra
Barruelo de Santullán ... Garaje Macho
Cervera de Pisuerga ... Pío de la Fuente
Herrera de Pisuerga ... Gerardo Bustillo
Osorno ... Ciclos Rubio
Venta de Baños ... Garaje Téllez

DELEGACION Y SERVICIO
Valentín Calderón, 21. — Teléfono 2426
PALENCIA

Westinghouse

Para garantizar su calidad...

...una palabra basta!

Si su refrigerador es WESTINGHOUSE ¡ya puede estar satisfecha! Posee usted un refrigerador único: capaz, silencioso, seguro, avalado por la garantía WESTINGHOUSE universalmente reconocida

También es WESTINGHOUSE la más completa y perfecta gama de electrodomésticos.

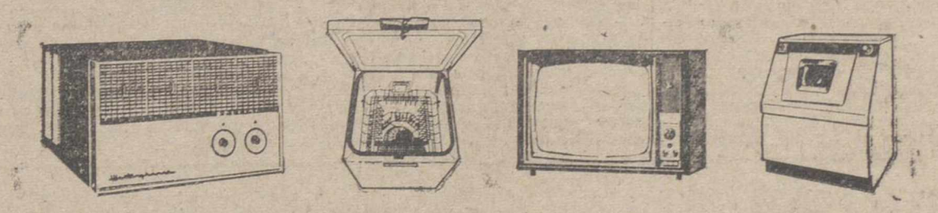

DISTRIBUIDOR DE ZONA: PASTOR, Mayor, 98. Tel., 2887. PALENCIA
DISTRIBUIDORES: CRISTAL PALENCIA, Teniente Velasco. PALENCIA
CASA CALDERON. CERVERA DE PISUERGA
MIGUEL MONJE. GUARDO
JUAN FERNANDEZ. HERRERA DE PISUERGA
VIUDA E HIJOS DE DIODORO FERNANDEZ. VILLARRAMIEL
HIJOS DE DIONISIO ALAIZ. VILLADA
HIJO DE SOTERO GUERRA. SALDAÑA
FRANCISCO OLEA. ALAR DEL REY

REMOLQUES MARVISA

Más ligero
Más robusto

Metálicos y de madera
Tiro animal y mecánico

METALURGICAS ARAOZ-VIDAL, S. A.

PASEO DE ZORRILLA, 51-53
Telf. 23441
Apartado, 146 VALLADOLID

¡SERVIDORA DOMESTICA! La tarjeta sanitaria debes hacer uso de ella, siempre que necesites ser atendida en el Consultorio Médico (Valentín Calderón, número 2), o bien si el médico tiene que acudir a tu domicilio.

HERNIADO

Estará satisfecho con el moderno invento patentado de la Casa «ODRAP». Olvidará que está herniado, irá cómodo, seguro, sin molestias. No es ni parecido a lo conocido. Es una novedad de gustos refinados. Su montaje consta de piezas miniatura muy originales. Sin hierro, ni fleje, ni correajes, sin bultos. Sólo pesa 95 gramos. Retiene y mejora todas las hernias de ambos sexos. En traje de baño se lleva sin notarse, y no se estropea aunque nade y se bañe, por ser lavable. Es la solución definitiva. Dan testimonio de esta verdad centenares de pacientes que lo han adquirido. A medida para cada caso, según prescripción facultativa.—Travesera de Gracia, 10, 1.º. Teléfono 2173223. BARCELONA. C. S. 14.978

VISITA EN PALENCIA La Casa «ODRAP» atenderá a los herniados, el próximo día 13 de junio, sábado, bajo la prescripción facultativa del Doctor don Agustín León, en el Hotel Central, calle Mayor Principal, de Palencia. Visitas de 10 a 1 y de 3 a 5.

LA CIMBALI
LA MAQUINA MAS DIFUNDIDA EN EL MUNDO

M.C.D.2022

NOTICIAS DE ULTIMA HORA

Petróleo en Burgos

(Viene de primera página)

citó por «Campsa» en el año de 1947 y que ha sido objeto posteriormente de numerosos estudios geológicos y geofísicos, habiéndose incluído en el plan de labores que se viene efectuando por «Campsa» conjuntamente con las empresas norteamericanas «Standard oil Co. of California» y «Texaco Inc.» desde el año 1959.

El sondeo se inició a principios de abril, empezando el montaje de la torre y el día 5 de mayo la perforación, apareciendo indicios de gas petróleo, efectuándose el día 6 del presente mes, al alcanzar el nivel de 1.349 metros, una prueba de producción que ha resultado positiva con salida de gas petróleo.

Como el sondeo estaba previsto a mayor profundidad, ha continuado inmediatamente la perforación a fin de conprobar las capas inferiores.

Por el momento sólo se registra una aparición de petróleo y sin que sea posible todavía en tanto no se realicen las necesarias comprobaciones medir la importancia y extensión que ofrece este descubrimiento.

«Campsa» que viene dedicando el mayor interés a la investigación de posibles yacimientos petrolíferos en el subsuelo de nuestro país con estudios geológicos iniciados en el año 1937 y varios sondeos realizados a partir de 1941, trabajos que se intensificaron en el año 1959, desde el que se efectúan conjuntamente con «Standard oil Co. of California» y «Texaco Inc.» agradece, al igual que estas dos últimas empresas, el interés que ha demostrado la Prensa, Radio y Televisión en tener informado al público de una noticia que, aun cuando todavía no puede preveerse su importancia, constituye el primer descubrimiento de petróleo en cantidad apreciable en el territorio nacional.—Cifra.

CAUTELA EN LA DIRECCION GENERAL DE MINAS

Madrid, 8. — En la Dirección General de Minas y Combustibles del Ministerio de Industria, se guarda la natural cautela en orden al descubrimiento de un pozo de petróleo en Valdeajos, en la provincia de Burgos. Se trata, desde luego, de un terreno cuyas características geológicas permiten suponer la existencia de petróleo, aunque se ignore de momento la verdadera importancia del volumen del yacimiento, que requiere estudios y comprobaciones técnicas que habrán de llevar tiempo en su realización.—Cifra.

ES TEMPRANO TODAVIA PARA SABER LA IMPORTANCIA DEL YACIMIENTO

Madrid, 8. — Esta mañana, a las doce, nos recibió en su despacho oficial del Ministerio de Hacienda, el subdirector del Departamento, don Juan Sánchez-Cortés.

Venimos a preguntarle, le dijo un redactor de la Agencia Cifra, qué noticias puede darnos acerca del petróleo alumbrado en el yacimiento de Valdeajos, en pleno páramo de La Lora.

—Ninguna o muy pocas, respondió el señor Sánchez Cortés. Es temprano todavía y hay que seguir los trabajos para averiguar si el sondeo ofrece posibilidad de mayor producción y la posible extensión del área petrolífera. El hecho cierto es que por primera vez en España, se encuentra petróleo y no gases solamente, lo que permite abrigar grandes esperanzas. Con una mayor profundidad de la bolsa y con que sea mas extensa, podrán sacar las consecuencias, pero eso dentro de varios días. De todas formas es esperanzador».—Cifra.

LA MISMA RESERVA EN EL INSTITUTO GEOLOGICO

Madrid, 8. — La natural cautela guardada en los medios oficiales respecto al petróleo de Valdeajos, es también cuidadosamente observada en el Instituto Geológico y Minero, donde no ha sido posible obtener una información detallada sobre los antecedentes de las prospecciones en dicha zona.

Se sabe no obstante que la misma está siendo estudiada por dicho Instituto desde hace unos 15 años, por encargo de la Campsa.

Algunos ingenieros de minas interrogados por uno de nuestros redactores, han coincidido en manifestar que el terreno tiene unas características geológicas que permiten suponer la existencia de bolsas de petróleo. Sin embargo, antes de proceder a una explotación seria, es preciso continuar ahondando en el mismo pozo, para determinar si este descubierto es el único nivel existente o hay otros más abajo. El proceso siguiente sería calcular la cubicación de la bolsa para determinar su importancia y rentabilidad.—Cifra.

RIEGO WRIGHT, S. A.
AHORA EN:
Avenida Modesto Lafuente, 17
PALENCIA

Los trabajos de prospección han de ser mucho más prolongados

Entrevista con el ingeniero geólogo W. T. Stoeckinger

Sargentes de la Lora (Burgos). — (Del corresponsal de Pyresa, Gonzalo Garrido). Hemos llegado al lugar que es hoy inequivocamente centro de la atención nacional. No hay que echarlas campanas al vuelo. Es cierto. Pero en nuestra misión informativa no podemos obviar el ambiente de auténtica emoción que se respira en esta pequeña llanura burgalesa del partido judicial de Sedano. En el lugar de las operaciones, en pleno campo, a dos kilómetros y medio de Sargentes, puede verse la torre de 55 metros que ha servido a los técnicos para captar la que se espera y se desea importante bolsa de petróleo. El campamento, totalmente montado y funcionando a pleno rendimiento, y los obreros y técnicos, en plena jornada laboral. Aquí el trabajo es continuo. Ya hemos dicho en crónicas precedentes que hay tres turnos, que la labor no se interrumpe y que para la noche se han instalado unos potentes reflectores que iluminan el lugar como si se tratara de la filmación de una película. Los obreros, que hacen tres relevos, son 35. En torno a la torre hay instaladas cinco potentes máquinas de fabricación francesa, tres de ellas de fuerza y dos de expulsión. Su potencia es de 350 caballos de fuerza en gran velocidad y de 500 en pequeña velocidad. El consumo de estas máquinas es de 3.000 litros de gas-oil. El montaje se ha efectuado en mes y medio.

Se puede ver desde el primer momento, al acercarnos al lugar, el petroleo mezclado con lodo, hasta unos 500 metros de diámetro, en torno a la torre de perforación. Uno de los encargados de la mecánica de estas instalaciones no puede ocultar su satisfacción por el acontecimiento que ha vivido hoy. El nos lleva hasta el ingeniero-geólogo norteamericano, W. T. Stoeckinger, quien nos ha facilitado toda esta serie de valiosos datos.

—¿Cuándo comenzaron los trabajos de localización?

—Desde hace unos dos años se vienen realizando estudios geofísicos y geológicos, con otros de topografía, para la localización de toda esta zona. Se vio la posibilidad de existencia de algún yacimiento de petróleo, al igual que en Tórtoles de Esgueva.

—¿Cómo continuó el proceso?

—Se localizó un polígono, dentro del cual fuera factible, mediante pruebas técnicas, la localización de puntos o lugares que ofrecieran una mayor garantía.

—¿Es cierto que hace unos días brotó ya gas?

—Efectivamente. Fue, desde luego, muy poca cosa, pero nosotros continuamos los trabajos, igual que ahora que el brote ha sido ya considerable. Hemos mantenido la lógica reserva, porque no debemos olvidar que el común denominador de todas estas operaciones ha de ser la prudencia.

—¿Quiere contarnos el momento de la salida del petróleo?

—Hacia les doce y cuarto de la mañana del sábado, comenzo a salir el líquido, si bien no con mucha fuerza. Inmediatamente se cerró el tubo perforador, que estaba a una profundidad de 1.380 metros, quedando una cantidad muy importante en la tubería, y cerrándose herméticamente toda posibilidad de salida.

—¿Cuánto petróleo habrá brotado en esta ocasión?

—Alrededor de las seis toneladas. Gran parte de él ha quedado en la tubería sondeadora.

—¿Ha sido analizado?

—En los primeros análisis realizados aquí se puede asegurar que es petróleo. Creo que dentro de una semana podrá saberse su pureza. Parece ser de un 80 por 100. Ha sido ya trasladado a Madrid un muestrario para que la Campsa, nuestra compañía asociada, lleve a cabo los oportunos análisis.

—¿Qué tiempo estuvo saliendo el chorro?

—Alrededor de unos diez minutos. La fuerza no puede ser considerada muy importante, ya que el viento esparcía el líquido por los alrededores. Seguidamente procedimos a recoger determinadas cantidades, que se guardaron en vasijas de plástico.

—¿Qué posibilidad ve usted de que exista una bolsa?

—Categóricamente, no puedo adelantarle nada, ya que los trabajos han de ser mucho más prolongados. En principio se había pensado en seis meses, pero de esta forma se pueden ampliar hasta seis años. Igualmente puedo manifestarle que este hecho, que tampoco es muy sorprendente, no debe darnos pauta para que nos entreguemos a un optimismo fuera de lo normal. Tenga en cuenta que podría ocurrir que ya no saliera más y, como en otros lugares ha pasado, los gases que salieran pierdan fuerza y todo quede reducido a lo que hasta ahora ha brotado.

—En este momento, ¿en qué se trabaja?

—Una gran carga perforadora, con productos químicos, procede a la apertura de una nueva brecha en distinto lugar, estando cerrado, como ya he dicho, el paso del petróleo.

—¿Hasta qué profundidad se podrá llegar?

—Dentro del tope de los 4.000 metros, posibilidades de esta perforadora, hasta dónde sea necesario.

—¿Qué impacto ha producido la noticia?

—Realmente extraordinario. La impresión del primer momento, por ser el primer yacimiento importante de España que se declara, fue de enorme emoción. Pero les reitero a ustedes, precisamente a todos los medios informativos, que no se pueden lanzar las campanas a vuelo, porque todo puede quedar en una mera ilusión que se desvanezca.

—Tenemos entendido que han llevado ustedes a cabo algunas otras prospecciones.

—En efecto. Dentro de esta misma zona, en San Esteban de Gormaz (Soria) y en Antigüedad (Palencia).

Esto es, recogido de una fuente de auténtica solvencia, lo que hay y lo que ha pasado. Ahora casi a la suerte hemos de dejar este futuro, que de confirmarse lo ocurrido en los primeros momentos, puede ser verdaderamente feliz para esta comarca burgalesa, para nuestra provincia y, luego, para España.

Concurso de fotografías sobre temas eléctricos convocado por UNESA

Para dar a conocer las grandes construcciones de producción y transporte de energía eléctrica realizadas en nuestra Patria, se convoca un Concurso de Fotografías, al que pueden concurrir cuantas personas (profesionales y aficionados) lo deseen.

Los temas de las fotografías serán los siguientes a) Paisaje y electricidad; b) Instalaciones industriales eléctricas, y c) El hombre y la industria eléctrica.

Las fotografías deberán presentarse en blanco y negro (mate) con 30 x 40 cms., de medidas mínimas y 50 x 60 cms., de máximas, montadas sobre cartulina, y han de referirse, necesariamente, a instalaciones eléctricas de las veintiocho sociedades integradas en Unidad Eléctrica (UNESA).

Se establece un primer premio de 25.000 pesetas para la mejor colección compuesta, como mínimo, de cuatro fotografías, y como máximo de seis; dos de 15.000 pesetas y tres de 10.000 pesetas.

Las fotografías sueltas tendrán un primer premio de 10.000 pesetas; dos de 5.000 pesetas, y tres de 2.500 pesetas.

Un Jurado, compuesto por destacadas personalidades del mundo artístico, decidirá la adjudicación de estos premios.

Los trabajos deberán remitirse a UNESA, Serrano, 16, Madrid (1), antes del día 30 de Septiembre de 1964.

El texto completo de las bases de este Concurso se facilitará en las oficinas de Electra Popular Vallisoletana, S. A. Delegación de Palencia, Calle Valentín Calderón, núm. 1.

Doña Carmen Polo de Franco visitó la Exposición del Casón

Con su presencia quedó clausurado el certamen

Madrid, 8.—Doña Carmen Polo de Franco ha visitado este mediodía la exposición que en el casón se instaló hace dos meses y que con su presencia ha quedado clausurada.

Acompañaban a la esposa de Su Excelencia el Jefe del Estado la señora de Alonso Vega y el jefe de la Casa Civil de S. E., conde de Casa Loja. En la puerta del edificio fue recibida la esposa de Su Excelencia por el ministro de Educación Nacional y la señora de Lora Tamayo; la directora del Museo Cerralbo, señorita Sanz Pastor; señora del subsecretario de Educación Nacional, señor Legaz.

La señora de Lora Tamayo hizo entrega a doña Carmen Polo de Franco de un precioso ramo de flores. Seguidamente, la exposa de Su Excelencia, acompañada del ministro y restantes personalidades, penetró en el Casón, donde le fueron mostradas las distintas salas de la exposición de obras restauradas y conservadas por el Instituto Central del Patrimonio Artístico de España.

Terminada la visita, cerca de las dos de la tarde, la esposa del Generalísimo fue despedida por el ministro y personalidades, dirigiéndose a su residencia.—Cifra.

Lluvia dónde y cuando la precise
RIEGO WRIGHT, S. A.
Avenida Modesto Lafuente, 17
PALENCIA

La misión de España en la unificación y defensa de Europa

Va a estudiarse en Bonn con motivo de la visita de Carrero Blanco y López Rodó

Bonn, 8.—(Crónica del corresponsal de la Agencia Efe, Torres Corcero).

Comentando la visita de los señores Carrero Blanco y López Rodó, el diario "Koelnische Rundechau" dice que los huéspedes españoles suscitan sensación. El periódico concede especial interés a las conversaciones que el ministro señor Carrero Blanco mantuvo con el ministro alemán de Asuntos Exteriores, señor Schroeder. Carrero Blanco —aclara el "Koelnische Rundschau"— es uno de los más próximos colaboradores del General Franco. Según el periódico, la especial importancia de estas conversaciones debe ser relacionada con la visita que hoy hace a Bonn el ministro francés de Asuntos Exteriores, señor Couve de Murville.

En los círculos bien informados de la capital federal se dice que los ministros francés y alemán de Asuntos Exteriores estudiarán detenidamente la misión de España en la unificación y defensa de Europa. Otro tema de las conversaciones del señor Couve de Murville y Schroeder será también la futura asociación de España al Mercado Común.

La Prensa alemana pone de relieve la próxima visita a España del ministro alemán de Asuntos Exteriores, señor Schroeder por invitación del Gobierno español. "Gerhard Schroeder, invitado a Madrid", es el gran titular que aparece hoy en la primera página del diario independiente "Koelner Stadt-Anzeiger", acompañado de una fotografía del ministro subsecretario de la Presidencia, almirante Carrero Blanco.

Aunque la visita a Bonn del ministro francés de Asuntos Exteriores es considerada en los medios oficiales como "visita de rutina", el "Koelner Stadt-Anzeiger" subraya que ésta tiene lugar poco después de la entrevista del ministro español, señor Carrero Blanco con el ministro federal señor Schroeder y pocos días antes de la salida del canciller federal para los Estados Unidos de América.

Esta mañana, el comisario del plan de desarrollo, señor López Rodó, conversó en el Ministerio de Economía con el doctor Reinhardt, del Departamento de Comercio Exterior y con el señor Meyer-Cording, jefe de la sección de Europa.

A la una y cuarto el ministro subsecretario de la Presidencia y el comisario del Plan de Desarrollo asistieron en el Hotel Koeningshof a un almuerzo que les ofrecía en su honor el subsecretario del Ministerio de Economía, señor Neef.

Esta tarde, el señor López Rodó, se trasladará a Dusseldorf, donde pronunciará una conferencia en el Club de Industria. Esta conferencia, a la que han sido invitados todos los corresponsales extranjeros y los directores de los más grandes periódicos alemanes, ha sido organizada por la Asociación de industriales alemanes. Esta Asociación ha anunciado que los dirigentes de la industria, de la economía y de las finanzas alemanas habían prometido su asistencia. El señor López Rodó hablará sobre el plan de desarrollo español, que está causando aquí gran interés.

El tifus se extiende en Escocia

Ya se han registrado en Aberdeen más de 400 casos

Aberdeen (Escocia), 8. — El Gobierno ha tomado directamente cartas en el asunto de la epidemia de tifus, al aumentar el número de casos, que rebasan ya la cifra de 400.

En las últimas 24 horas, se han confirmado 342 casos y se sospecha que habrá que lamentar más de 60 víctimas adicionales.

La epidemia es la peor que se registra en Gran Bretaña desde el año 1936, en el que se confirmaron 500 casos.

Por primera vez, un funcionario de Sanidad del Gobierno escocés ha sido enviado a Aberdeen, desde Edimburgo, para que preste su ayuda. Se trata del doctor Elspeth Warwick, que se ha unido ya a los médicos de Aberdeen, cuya resistencia física se halla casi agotada, para ayudarles a combatir la epidemia.

Mientras tanto, en Londres, el Gobierno ha anunciado que miles de marinos, soldados y aviadores que prestan servicios en Gran Bretaña, serán vacunados urgentemente contra el tifus.—Efe.

En viaje de luna de miel

Llegaron a Málaga la princesa Desiree de Suecia y su esposo

Málaga, 7.—Por vía aérea, procedentes de Estocolmo, han llegado a esta capital la princesa Desiree de Suecia, y su esposo el barón Nicolás Silverschioeld, que contrajeron matrimonio el pasado viernes.

La pareja viaja de incógnito y residirán en Marbella durante su luna de miel.—Cifra.

El ministro de Información y Turismo, en Almería

Realizó varias visitas relacionadas con los asuntos de su Ministerio

Almería, 8.—El ministro de Información y Turismo llegó a las once y media de la mañana en el expreso, procedente de Madrid, en un vagón especial de la Renfe. Le acompaña el director general de empresas y actividades turísticas, don León Herrera Esteban.

En la Estación, el señor Fraga Iribarne fue cumplimentado por el gobernador civil jefe provincial del Movimiento, obispo de la diócesis, general gobernador militar de la plaza, alcalde accidental, delegado provincial de su Departamento y las restantes primeras autoridades y jerarquías provinciales y locales. El andén estaba ocupado por diversas representaciones civiles y eclesiásticas, personalidades y numeroso público, que dispensaron al ministro una calurosa acogida. Al descender del tren el ministro de Información y Turismo, le fueron tributados los honores correspondientes.

Tras la recepción de autoridades y jerarquías, el señor Fraga Iribarne se trasladó al pabellón residencial del gobierno civil y, después de descansar unos momentos, emprendió el recorrido por la capital, en compañía del gobernador civil, alcalde y otras autoridades y jerarquías.

En La Alcazaba, que recorrió detenidamente, conoció los proyectos elaborados y, entre ellos, el de la iluminación permanente de sus recintos y el de adaptación, a fin de instalar en ella el museo arqueológico.

Estuvo también en el lugar del emplazamiento del hotel adjudicado de reciente concurso con crédito hotelero de quince millones de pesetas y capacidad para cien habitaciones, que ha de construirse en el plazo de año y medio a dos años.

Ocupa este solar un espacio de siete mil quinientos metros cuadrados, y está situado en el camino o paseo marítimo que va desde la ciudad por la desembocadura del río Andarax.

Otra visita fue el palacio denominado «La Pipa», donde el Ayuntamiento ha cedido ocho mil metros cuadrados de terreno y concedido una subvención de un millón de pesetas, para instalar una escuela nacional de hostelería.

Se trasladó después el ministro de Información y Turismo a el Alquián, donde se proyecta la construcción del aeropuerto.

A las dos de la tarde y contemplando el paso, los puertos comercial y pesquero y el parque marítimo de José Antonio, partió con dirección a Aguadulce, se detuvo en el castillo de San Telmo, prominencia en punta del promontorio, a la salida de Almería, que preserva de los vientos a la ciudad y es abrigo de los puertos en su parte poniente, de gran interés por lo dilatado de los horizontes marítimos que desde allí se divisan, así como la playa y el camping de La Garrofa el proyectado complejo turístico de La Parra, de extraordinarios atractivos por las piscinas que, en las cimas de las montañas, frente al mar, van a construirse, y la magnífica cala de El Palmer, situada, asimismo, en el balcón que forma el centro de la carretera, sobre el rompeolas y al pie de las tierras.

El señor Fraga Iribarne, al llegar a Aguadulce, tras interesarse por el desarrollo alcanzado por los nuevos regadíos de colonización y estudiar sobre el terreno los planes de promoción turística, confeccionados para esta zona, se detuvo a almorzar en la finca de don Máximo Cuervo Radigales.

El ministro, por la tarde, proseguirá sus visitas al enclave turístico comprendido en esta zona, hasta Adra.—Cifra.

Ullastres sale para Ginebra

Nuestro ministro asistirá a las sesiones de la Conferencia de Comercio Mundial

Madrid, 8. — A las nueve de la mañana ha partido por vía aérea con dirección a Ginebra, el Ministro de Comercio don Alberto Ullastres. Le acompaña el jefe del gabinete técnico del Departamento, señor Manzanares.

El señor Ullastres asistirá en la capital suiza a las sesiones de la Conferencia de Comercio Mundial. Su regreso a Madrid será, probablemente, a mediados del mes en curso.—Cifra.

Con lluvia WRIGHT ahorrará jornales
RIEGO WRIGHT, S. A.
Avenida Modesto Lafuente, 17
PALENCIA

Imposición de la orden de San Raimundo de Peñafort al Obispo de Jaén

En representación del ministro de Justicia asistió el director general de Asuntos Eclesiásticos

Jaén, 8. — Las insignias de la Gran Cruz de la Orden de San Raimundo de Peñafort, les han sido puestas al prelado de la diócesis, doctor Romero Mengíbar, por el gobernador civil de la provincia señor Pardo Gayoso, en un acto celebrado en el Palacio de Justicia y al que asistieron el director general le Asuntos Eclesiásticos, señor Puigdollers, en representación del ministro de Justicia; las restantes autoridades y los alcaldes de los pueblos de la provincia.

Pronunciaron discursos el presidente de la Audiencia, el gobernador civil, y el prelado. Terminado este acto, fue cantado un Te Deum en la Catedral y, a continuación, autoridades y fieles desfilaron ante el obispo para besar su anillo. Las insignias han sido costeadas por suscripción popular.—Cifra.

Representante

Introducido en ramo accesorios de automóvil, se precisa para ventas en la provincia. Buenas comisiones. Escribir con informes a S. ASTUR, calle Ezequiel, 11. GIJON.

Los 18 jugadores seleccionados para el Campeonato de Europa de equipos nacionales

Suárez y Del Sol llegarán mañana

Madrid, 8. — La Federación Española de Fútbol, ha facilitado los nombres de los 18 jugadores que formarán el equipo nacional en la fase final del campeonato de Europa de selecciones nacionales.

La relación es la siguiente:

Porteros: Sadurní, Iribar.

Defensas: Rivilla, Gallego, Olivella, Calleja, Reija.

Medios: Zoco, Fusté, Paquito.

Delanteros: Del Sol, Suárez, Amancio, Zaballa, Pereda, Marcelino, Villa y Lapetra.

Estos jugadores se concentrarán mañana en el despacho del secretario de la Federación para marchar seguidamente a la Berzosa, donde residirán. Celebrarán entrenamientos todos los días, en el campo Metropolitano o en el Bernabéu. Suárez y Del Sol, llegarán mañana a las once de la mañana en avión para incorporarse directamente a la concentración.

Los jugadores húngaros llegarán el día 15 y se alojarán en Casteldefels.

Los daneses llegarán el domingo día 14, y se hospedarán en Vallvidriera.—Alfil.

583 PAGINAS

¡LIQUIDACION POR CIERRE!

CERRAMOS Y DEJAMOS EL LOCAL EL 30 DE JUNIO. HASTA ESA FECHA,

REGALAMOS

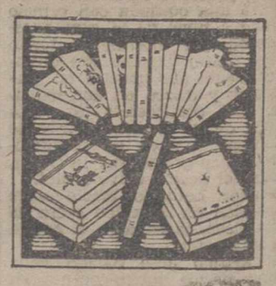

NUESTRA BIBLIOTECA, FORMADA POR

12 LIBROS Y UN BUEN DICCIONARIO POR 158 PTAS.

¡SOLO 5 LIBROS VALEN YA 530 pesetas! OTROS VALEN 90, 60 y 50 pesetas cada uno. Y EL QUE VALE MENOS ¡CUESTA 25 pesetas!

M. Stewart: Adorable bestia (vale 140 pesetas); **Ricardo León:** Las siete vidas de Tomás Portolés (vale 90 ptas.); **E. García:** Biología (vale 120 ptas.); **Lope de Vega:** Su Obra y Góngora (vale 90 ptas.); **D. Cortada:** La libertad (vale 90 ptas.); **Knut Kessel:** Memorias (vale 65 ptas.); **Varios:** Picos (vale 50 ptas.); **Gracián:** Abril y Mayo (dos tomos), (valen 50 ptas.); **J. A. Sobrino:** Buscando su vida (vale 25 ptas.); **F. Jaroue:** Hidrología (vale 90 ptas.); **O. Deutscher:** Vida de Ana Frank (vale 60 ptas.).

Esta Biblioteca, más el DICCIONARIO 1963 (con 583 páginas y 30.000 palabras explicadas), los recibirá a REEMBOLSO de las 158 pesetas. Más sólo 10 pesetas de gastos. Servimos sólo hasta el 30 de junio, por cerrar. Vendemos asimismo estanterías, máquina de escribir, mostradores, vallas, etcétera.

IMPORTANTE: Si Vd. ya tiene Diccionario, le enviaremos en su lugar las dos obras inmortales de A. Assolant y R. L. Stevenson, ENCUADERNADAS EN LUJO, CON TELA Y ORO FINO, «EL CAPITAN TEMERARIO» y «LA ISLA DEL TESORO», que valen 150 pesetas.

NOTA. — También liquidamos las «Aventuras de gangsters» (Interpol, Brigadas especiales, F. B. I., drogas, espionaje, etc.). Cuatro tomos gruesos. Bien presentados. Valen 140 pesetas. ¡SOLO POR 49 PESETAS LOS CUATRO! Más 7 pesetas de gastos.

Asimismo tiramos la Colección de Aventuras y Comandos, los más emocionantes textos de aventuras, espionaje, Oeste y guerra. Seis tomos, que cedemos ¡sólo por 28 pesetas! Más 6 pesetas de gastos.

Comprando todo (4 KILOS DE PESO), AUN REBAJAMOS MAS: ¡TODO POR 234 PESETAS! SIN CARGAR NADA POR GASTOS, Y AUN REGALAMOS PARA SUS NIÑOS ¡12 CUENTOS DE CALLEJA, O SIMILARES!

Serviremos por riguroso turno. NO ADMITIMOS GIROS ANTICIPADOS. TODO A REEMBOLSO, PAGADERO AL CARTERO CONTRA ENTREGA.

Pedidos a: EDITORIAL CRISTINA, Calle Zaragoza, 76. BARCELONA-6

M.C.D.2022

HERNIADOS

Su comodidad y seguridad la tiene usando el moderno obturador HERROT.
APARATOS obturadores para HERNIAS y EVENTRACIONES, FAJAS, CORSES y PLANTILLAS ORTOPEDICAS.
Especialmente construidos a medida para cada caso.
VISITA EN PALENCIA, el día 15 de Junio, en el Consultorio del Dr. D. Julio Ruiz García, calle Rizarzuela, núm. 24, de 10 a 1.
GABINETE ORTOPEDICO HERROT. Glorieta Luca de Tena, 1. Madrid.—C. S. 19.056.

JULIAN ELVIRA S. y FELIX GONZALEZ GUTIERREZ
Montadores de la cocina calefactora
CARBEL-PIRIS
PALENCIA

SE NECESITAN MECANICOS Y TORNERO
Talleres **LECO**
SERVICIO OFICIAL PEGASO — PALENCIA

"LLAMADA AL CORAZON"

Los cohetes anunciarán hoy la emisión de T. V. del martes en favor de los niños necesitados

Televisión Española ha tomado con el máximo interés realizar un programa para conseguir que el mayor número de niños necesitados pueda ir de veraneo este año, para reponer su salud.

Para ello ha pedido a Cáritas, para quien realiza el programa, la máxima colaboración. Y aunque hay poco tiempo para lo que pudiéramos calificar de propaganda, su aliciente puede bastar, unido a la generosidad de los palentinos, para demostrar la eficacia de esta Organización.

¿Y qué se va a hacer? Algo completamente singular. Esta misma noche del «lunes», se lanzarán al aire unos cohetes en toda España, a la vez en todas las provincias, lo que también anunciará previamente el conocido locutor de Televisión Federico Gallo.

Estos cohetes son simbólicos. Al estallar, arrojarán unos paracaídas de los que caerán unas medallitas en forma de corazón. Simbolismo que significa ni más ni menos que las vacaciones de un niño. ¿Puede darse algo más simpático y atrayente?

Pero he aquí, que a partir de entonces es cuando empieza a actuar el buen corazón de los palentinos. Seguidamente de oír el estampido de los cohetes simbólicos, debe estallar también, al unísono, la generosidad de todos los palentinos haciéndose el propósito de contribuir con su generosidad a la campaña.

Y, el martes, atender al programa de Televisión Española, «Llamada al corazón», que, como todos los martes, se televisará a las once de la noche, que esta vez reunirá grandes alicientes. Y es entonces, a partir del momento de esa emisión, cuando todos los grandes de corazón pueden acercarse a «Cáritas Palentina», Plaza de las Carmelitas, número 4, que estará abierta esa noche todo el tiempo necesario, o avisar al teléfono 24-54, anunciando su donativo, y recoger los bonos que han de ser la base de los niños veraneantes. Estos bonos son exclusivamente de 100 y de 1.000 pesetas.

Será «Cáritas Diocesana Palentina», la que ponga en conocimiento de Cáritas Nacional y de Televisión, la generosidad de los palentinos en esa noche del martes, es decir, mañana mismo.

¿Verdad que vale la pena escuchar la emisión, sentirse comunitario de salud con los niños y entregar su o sus donativos en «Cáritas Diocesana Palentina» para tales fines?

Amigos nuestros, tenéis la palabra. Y más que la palabra, vuestra decisión de colaborar con esta simpática campaña que al unísono llevarán a cabo Televisión Española y Cáritas.

Mañana martes, durante la emisión televisada, «Llamada al corazón», esperamos que las visitas a Cáritas sean numerosas o que el teléfono 24-54 esté funcionando continuamente anunciando donativos.

¡Ah! Y también esto último es para los pueblos de la provincia...

Asamblea Provincial de la Cruz Roja Palentina

El presidente del Club de Amigos de Alemania ha tenido la amabilidad de obsequiar a las enfermeras de la Cruz Roja, con la proyección de varias películas alemanas de gran interés.

Este acto, al que se invita a todas las enfermeras, tendrá lugar mañana martes a las ocho de la tarde en el salón de actos de la Institución.

José M.ª Martín Barbán
Medicina y Cirugía del aparato digestivo
Consulta, de diez a una
Becerro de Bengoa, 24. — Telf. 3041

Recuerdos Viejos

HACE 50 AÑOS

Noticias del día 9 de junio de 1914

RETIRADA DE "MINUTO". — El diestro "Minuto" se despedirá definitivamente de la afición el próximo lunes, en la plaza de toros de Madrid, en la última corrida de toros extraordinaria que se celebrará con este motivo, en la que serán lidiadas seis reses de García de Lema, por el propio Enrique Vargas "Minuto" y Pastor, "El Gallo", Vázquez, Madrid, Joselito y Belmonte.

"Faico" se despedirá de los ruedos también en esta corrida, banderilleando al toro de "Minuto".

"Quinito", "Regaterín", "Bienvenida", "Manolete", "Chiquito de Begoña" y "Cstioncito", banderillearán en los demás toros.

El ganadero cede gratuitamente el toro de «Minuto» y todos los lidiadores, incluso los espadas, actuarán sin cobrar en obsequio de este diestro.

DEPORTES. — El domingo, en el Valle de San Juan, se hizo una tirada de bolas, en la que se disputaba la copa de plata, regalo de don Rafael Martínez Romarate.

La tirada fue muy reñida, tomando parte los miembros que componen dicha sociedad, obteniendo la copa don Luis A. Polanco.

UN REGALO.—El sable que regaló el general O'Donell al bajá de Tetuán, cuando éste le entregó las llaves de la plaza, ha sido ahora regalado al general Marina, por un heredero del citado bajá

Este agradeció mucho el obsequio, enviándolo al ministro de la Guerra, quien lo mandará al Museo de Infantería.

Conferencias de Eutimio Martín, en Villada y Adán Vallejo, en Guardo, en el ciclo "XXV Años de Paz"

El miércoles, día 10, hablará Alamo Salazar en Alar del Rey

Continúa celebrándose el ciclo cultural «XXV años de paz» que, con el patrocinio de «Cultura popular», de la Dirección General de Información organiza en Palencia la Delegación Provincial de Información y Turismo.

El pasado sábado, día 6 de junio, tuvo lugar la anunciada conferencia que, sobre «La novela en los últimos veinticinco años», ofreció en Villada el joven profesor palentino, don Eutimio Martín. El acto tuvo lugar a las nueve de la noche en el salón de sesiones del Ayuntamiento, con numerosa asistencia, presidiendo el delegado provincial de Información y Turismo, don Enrique González Royuela, acompañado de las autoridades locales. Presentó al joven licenciado en Filosofía y Letras, el alcalde de Villada, don Francisco Fernández-Tejerina.

Don Eutimio Martín pronunció a continuación su conferencia, haciendo un documentado estudio de la producción novelística en España durante los cinco últimos lustros, refiriéndose a temas, influencias, autores, etcéteras. Fue muy aplaudido y felicitado.

Asimismo en Guardo, el pasado domingo, día 7 de junio, a las doce y media del mediodía y en el salón de actos de la Delegación comarcal de Sindicatos, pronunció su conferencia, sobre «Pasado y porvenir de la economía española, el ilustre prelado palentino, asesor jurídico de la Delegación Provincial de Sindicatos, don Agustín Adán Vallejo.

Con las autoridades locales, presidió el vicesecretario provincial de Ordenación Social de Sindicatos de Palencia, señor Quirós, que hizo la presentación del orador. El señor Adán Vallejo fue muy aplaudido y felicitado.

La próxima conferencia se llevará a cabo la noche del miércoles, día 10, en Alar del Rey, y estará a cargo de nuestro compañero de Redacción Antonio Alamo Salazar, que ofrecerá una charla-recital bajo el tema de «Tierras y hombres. Nuevo paisaje».

La clausura de este ciclo cultural de los «XXV años de paz», se proyecta celebrar el próximo día 20 del actual mes de junio; consistirá en un acto en el que participarán brevemente todos los conferenciantes que han integrado este ciclo cultural, y tendrá como marco un viejo, bello e histórico castillo de la provincia de Palencia, posiblemente el de Ampudia, que restaura actualmente su propietario, nuestro colaborador don Eugenio Fontaneda. Oportunamente ofreceremos programa completo de esta clausura.

REPRESENTANTE
Precisa para Palencia importante Fábrica de Achicoria y Malte. Escribir con referencias a: Apartado 482 (letra T). Gijón

Exposición de ornamentos litúrgicos de las Marías de los Sagrarios

Otro año más el Centro Diocesano de las Marías de los Sagrarios de Palencia organiza una magna exposición de labores de prendas litúrgicas confeccionadas a lo largo del año.

El objeto de la exposición no es otro que demostrar al público palentino y a todos sus favorecedores, el uso acertado de la colecta que todos los años se celebra en la Diócesis con estos fines, y llamar la atención de todos sobre la utilidad de un gran Ropero Eucarístico de tipo diocesano.

Las Marías vienen trabajando, casi desde hace 25 años, en esta meritísima labor, de la que no todos se dan cuenta, aunque todos comprendan su necesidad.

Quisiéramos que todos los palentinos de la ciudad y de los pueblos la visitasen y particularmente los sacerdotes y religiosos. Así sabrían estimar su labor y apoyarla decididamente.

A todos sin excepción les invitamos desde la Prensa y Radio palentinas.

La exposición, que se abrió el día 5, se clausurará el jueves día 11, fiesta del Corazón Eucarístico de Jesús.

Está instalada en la Casa de Nazareth: Santo Domingo, 19, y puede visitarse de 10 a 12.30 de la mañana y de 5 a 9 de la noche.

El Director Diocesano del Ropero Eucarístico.

Dietario

Martes 9 de Junio de 1964

Nuestra Señora de la Gracia.—SANTORAL.—Santos: Primo, Feliciano, Vicente, Pelagia, vírgen, mártires; Ricardo, Maximiano, obispos; Columbia, presbítero; Julián, monje.
(Misa: De Feria. Color: Verde).

Sale el sol a las 4'42 horas y se pone a las 19'43 horas. Sale la luna a las 4'10 horas y se pone a las 19'4 horas. Luna nueva el 10.

REFRAN: El consejo muda el viejo.

EL TIEMPO EN PALENCIA

Barómetro: A las 18 de ayer, 704'0. A las 8 de hoy, 705'5. —Temperaturas: Máxima de ayer, 23'8. Mínima de hoy, 10'0. — Dirección del viento: A las 18 de ayer, W. A las 8 de hoy, calma. — Humedad relativa media, 62 por 100.

MATERIAL DE OFICINA, EN I. G. DIARIO-DIA

EFEMERIDES. — 68: Muere Nerón. — 1359: Batalla naval del Port (Barcelona). — 1781: Nace Stephenson. — 1803: Nace Eravo Murillo.—1815: Termina el Congreso de Viena. —1843: Nace Berta de Gutlner.

Delegación Provincial de Juventudes

DELEGACION PROVINCIAL DE JUVENTUDES

Habiendo sido convocados la participación en los Campos de Trabajo en España, Gran Bretaña, Francia y Holanda, para los jóvenes comprendidos entre los 18 y 25 años, se pone en conocimiento de los que les interese su asistencia a los mismos, que en la Delegación Provincial de Juventudes, Rizarzuela 28, se hallan a disposición de los mismos las instrucciones correspondientes; significando que el plazo de admisión de solicitudes finaliza el día 13 del actual.

100 PLAZAS
AUXILIARES JUSTICIA MUNICIPAL. Edad 18 años. No se exige título. Instancias 30 junio. Clases y contestaciones. Pida programa (franqueo 2 pesetas)
ACADEMIA BILBAO
SAGASTA 10 — MADRID-4

Obra Sindical "Educación y Descanso"

RESIDENCIAS DE VERANO

Recordamos a todos los productores interesados en solicitar plazas en las residencias de verano de esta Obra Sindical "Educación y Descanso", que el plazo de presentación de instancias finaliza a las 14 horas de mañana día 9.

Los sorteos, que serán públicos, se efectuarán, el próximo jueves día 11 del corriente, en el salón de actos de esta CNS (Teniente Velasco, 6, tercera planta), a las 13 horas, Agrupación "A"; 13,30 horas, Agrupación "B"; 14,00 horas, Agrupación "C".

Lo que se comunica para conocimiento general de cuantas personas estén interesadas en asistir a los mismos.

Por Dios, España y su Revolución Nacional Sindicalista.

Palencia, 8 de junio de 1964. — **El Jefe Provincial de la Obra.**

LETRAS DE LUTO

Se cumple el tercer aniversario del fallecimiento de don Víctor Rodríguez Dueñas; veintidós del de doña Jacinta Blanco, y catorce del de doña María José Giménez Riva de Rodríguez, cuyos recuerdos permanecen en la memoria de los que conocieron y trataron a los finados y supieron de sus grandes virtudes personales.

En esta triste fecha renovamos nuestro pésame a sus apenados familiares doña Amelia, doña Jacinta, don Víctor Rodríguez Blanco y demás parientes.

Banco Español de Crédito

Domicilio Social: Alcalá, 14
MADRID
Capital desembolsado y reservas: 3.669.419.539'56
503 Dependencias en España y Africa

SUCURSAL EN PALENCIA: Don Sancho, núm. 10 (Frente a la Diputación)

Atiende especialmente a los AGRICULTORES, pagando LIBRE DE GASTOS, los contratos negociables del

SERVICIO NACIONAL DEL TRIGO

LIBRETAS DE AHORRO
CHEQUES DE VIAJE

Sucursales en la Provincia: Aguilar de Campoo, Saldaña y Villada
Aprobado por el Banco de España con el número 6052

Se inaugura la exposición "El camino del hombre"

Montada por el Apostolado de la Oración

El domingo, a la una de la tarde, y con asistencia de varias autoridades locales, tuvo lugar la inauguración de la exposición denominada "El camino del hombre", que ha montado el Apostolado de la Oración, en el antiguo comercio de Ventura del Olmo.

Constituye esta interesante exposición un conjunto de fotografías realizadas con los medios más modernos y expresivas composiciones por la técnica audiovisual, que expresan documental y plásticamente el peregrinar del hombre por el mundo, hacia la felicidad que Dios nos brinda

Se ha montado con mucho cuidado esta exposición, ofreciéndose en ella, de la mejor forma intuitiva, a fin de lograr el mensaje cristiano que se persigue, al hombre de la calle, singulares motivos de expresión y orientación de ese camino luminoso que conduce hasta Dios.

Han sido ochenta las fotografías seleccionadas entre otras tres mil, y, por su contenido, por su calidad artística y técnica, y por su cristiana llamada, constituyen una magnífica muestra, llena de interés y de trascendencia, que ha de gozar, como gozó en la jornada inaugural de la misma, de la atención de todos los palentinos, ya que esta exposición se mostrará todos los días, de 12 a 1,30 de la mañana, y de 7 a 9,30 de la tarde, durante una breve temporada.

Inspector de Seguros
PARÁ VALLADOLID Y PALENCIA, SUELDO, DIETAS, COCHE, COMISIONES
Escribir con datos personales e historial al número 55 de esta Administración

Curso del salvamento y socorrismo acuático

La Cruz Roja de Palencia en colaboración con la Delegación de Juventudes, Sección Femenina y Federación Española de Salvamento y Socorrismo Acuático, organiza un curso de Salvamento y Socorrismo Acuático, en el que podrán tomar parte las personas mayores de 16 años que lo deseen y reúnan las siguientes condiciones:

Nadar 200 metros estilo libre en un tiempo máximo de 5' 30 m.

Bucear 15 metros.

Nadar 30 metros vestido.

Todos los que pasen estas pruebas, durante veinte días recibirán las enseñanzas de primeros auxilios, curas de urgencia, respiración artificial, etcétera, y además por monitores de la Federación Española de Salvamento y Socorrismo de Madrid las enseñanzas de presas debajo del agua, remolque de personas y maniquís, etc.

Los declarados aprobados, además de recibir el «Título de Socorrista de la Cruz Roja Española,» recibirán también el «título de la Federación Española de Salvamento y Socorrismo», con el correspondiente distintivo para llevar sobre el traje de baño, con el número que le corresponde dentro de la organización nacional e internacional, pasando a formar parte al cuadro nacional de Salvadores Socorristas.

Fecha aproximada del Curso, del 20 de junio al 10 de julio.

Inscripción, en la Secretaría de la Cruz Roja, T. Velasco, 9, de doce a dos de la tarde, tercer piso. El plazo de inscripción se cierra el día 15 de los corrientes.

Guía MEDICA

D. DACIO CRESPO H. DE MEDINA
JEFE DE LOS SERVICIOS DE CIRUGIA DEL HOSPITAL PROVINCIAL
Consulta de 12 a 2 y de 4 a 6
Teniente Velasco, 1 (detrás de la iglesia de San Lázaro).—Telf., 1458
Operaciones y urgencias:
SANATORIO DE LA CRUZ ROJA. Teniente Velasco, núm. 9. Telf., 3898

CONSULTA DE RADIOLOGIA Y FISIOTERAPIA MEDICA
DOCTOR SANTOS CAPILLA
PROFESOR DE LA FACULTAD DE MEDICINA
Rayos X. — Tomografía. — Onda Corta. — Inductotermia. — Ultrasonda. Radiaciones Infrarrojas y Ultravioletas. — Corrientes galvánica y farádica. Electrodiagnóstico
Avda. Modesto Lafuente, número 11 — De 12 a 4

DR. ERADIO ALONSO DEL CAMPO
SUSPENDE LA CONSULTA HASTA NUEVO AVISO

E. ROBLES *de once a una y media. Telf. 1412*
José Antonio, 47, 1.º (Salón)
ENFERMEDADES DE LAS VIAS URINARIAS Y GENITALES
Cáncer. Tumores. Ulceras. SIFILIS VENEREAS
ENFERMEDADES DE LA PIEL
Electroterapia. (Diatermia, onda corta, Electrocoagulación, Rayos X Corrientes, etc.). Nieve carbónica. Análisis.

J. DURANTEZ CAMINERO
MEDICO OCULISTA
del Servicio de Oftalmología del Hospital Provincial de Madrid
Consulta en D. Sancho, 10 (Edificio Banco Español de Crédito). Teléfono, 2183

PROF. DR. CESAR FERNANDEZ-RUIZ
CIRUGIA DE LA MUJER. — PARTOS
Profesor de Ginecología de la Facultad de Medicina
Jefe de la Maternidad — Maternólogo del Estado
CONSULTA DIARIA: de 1 a 3. Mayor Principal, 33. Teléfono, 1533.— Operaciones y urgencias: Sanatorio de la Cruz Roja. Teniente Velasco, 9. Teléfono 3898. Palencia

Carlos Illera Paisán
CONSULTA EN BERRUGUETE, NUMERO 8 PRIMERO, DERECHA

RAFAEL M. ALMEIDA
Médico-Jefe del Hospital Provincial por oposición.—RAYOS X
Horas de consulta: de 11 a 2
Mayor Pral., 178, 2.º, Izda. Telf. 1563

anuncios por palabras

Alquileres

MAGNIFICOS locales comerciales instalados, alquilo. Caballero. Saldaña.

SE NECESITA piso. Teléfono 1531.

Automóviles

ALQUILER sin chofer Seat 600, Seat 1.400 C. Ultimos modelos. Autos Espino. Avenida Cuba, 2. Teléfonos 1764-3631.

AGENCIA España. Academia conductores, enseña mejor, aprueba antes. Don Sancho, 16. Teléfono 2258.

AUTO Escuela Carmelo enseña a conducir, pronto y bien. Junto al Banco de Santander.

VENDO camión Barreiros, buen estado. Antigüedad. Félix Román.

VENDO Alfa Romeo mixta, equipada viajeros y mercancías todas clases. Teléfono 3446. Razón, Radio "Telesun".

VENDO coche 7 HP., bien de todo, económico. General Goded, 41. Molino.

SE VENDE Renault 4-4, modelo Capilla, bien de todo. Garaje San Cristóbal.

Fincas

PISO construcción reciente, 6 habitaciones, baño, calefacción central, servicios, sitio magnífico, 320.000, urge venta. Otro Plaza Maristas, 4 habitaciones más servicios, ascensor, acogido tributación con plazos. Aguado Losada-Fincas. V. Calderón, 8. Palencia.

POR TRASLADO de residencia, se vende o arrienda en la provincia de Zamora y libre de personal, fábrica de Harinas de 10.000 kilos de capacidad oficial, situada a 8 kilómetros capital. Informes, teléfono 1452. Zamora.

SE VENDE o se arrienda local, propio para industria, 280 m. cuadrados. Abella, 80.

VENDO casa y parcelas, calle Churruca, núm. 16. Informes, calle General Tordesillas, huerta.

Ganados y aves

VENDO yegua de 8 años a prueba. Pérez. Villamuera de la Cueza.

VENDO rebaño ovejas o necesito pastor, preferible por temporada. Villanueva del Río. Valles.

VENDO terneros suero. Barrio Medina, 2. Junto 18 Julio. Palencia.

VENDO 14 terneros pasteros. Genaro. Fuentes de Valdepero.

SE VENDEN 10 ganados mular, buena edad. Para tratar, Eliseo Nieto. Baltanás.

SE VENDEN 125 ovejas, 20 emparejadas y el resto borras y sobreras. Para tratar, en Villaconancio, con Julio Franco.

VENDO rebaño 120 ovejas. Tratar, Lorenzo Diez. Villatoquite.

VENDO rebaño de ovejas manchegas puras. Teodoro Aguado, en Baquerín de Campos. Para tratar, en Palencia. Mayor, 184, primero.

VENDO rebaño de ovejas churras. Serapio Aguado, en Boadilla del Camino. Para tratar, en Palencia. Mayor, 184, primero.

VENDO dos yeguas, una con cría y potra treintena. Emiliano Guardo. Baquerín.

LARGE-WHITE. Todas edades, hembras, 3 a 5 meses, para reproductoras. José María Jubete. Baltanás.

VENDO 14 ovejas y 4 corderas. Timoteo Martínez, en Frechilla.

POR NO poderlo atender vendo extraordinaria vaca holandesa, segundo parto, mucho rendimiento, cumple hoy, viuda David Herrero. Villamorónta.

VENDO 2 carneros cancines. Pedro Fuentes. Pedraza de Campos.

VENDO ternera. Castrillo de Olma. Emilia Bahillo.

VENDO 110 ovejas próximas a parir. Julián León. Valoria del Alcor.

Hospedajes

CASA confortable para dos amigos. Mancornador, 28. Teléfono 1766.

Maquinaria y Reparaciones

AGAVILADORAS "La Hoz", de nuestra fabricación, montada en bolas. Cuatro anchos de corte. Rastrillos recogedores de alfalfa y paja. Ensiladoras de forraje. Molinos de martillos. Almacenes Maquinaria Ortega y Ortiz de Zárate.

GUADAÑADORAS para tractor y mulas, segadoras, cosechadoras, rastrillos, aventadoras, ensacadoras, motores, motobombas, cojinetes, correas, recambios, arados y maquinaria en general. Almacenes Pinacho.

NEUMATICOS, correas de ventilador, correas trapezoidales. Navamuel. Casado del Alisal, E. Teléfono 1937.

SE VENDE máquina ensacadora, tres ventiladores, marca "Rebolleda", buen estado. Tratar, Mariano Villalobos. Grajal de Campos.

VENDO guadañadora y aventadora "Ajuria", seminuevas. Martín Carpintero. Grijota.

SE VENDE máquina segar, tres campañas, peine doble, ruedas goma. Carlos Fernández. Tariego.

VENDO trilladora Ajuria 110. Dueñas. Rodrigo Gil.

POR COMPRA de tamaño grande se vende cosechadora autopropulsada de 2,40, una campaña, recién ajustada, prueba y ensacadora Francisquillo tres ventiladores, trillos y aperos. Riveros. M. Caminero.

VENDO máquina segadora. Antolín Villarruel. Villalcón.

SE VENDE trilladora Ajuria, seminueva. Ambrosio Nevares. Carrión de los Condes.

OCASION: Vendo cosechadora Mc. Cormick, autopropulsada, de 4,20 metros de corte, buen estado. Sr. Velasco. Mayor, 184. Palencia.

MOTOBOMBA Campeón, de 3 HP., vendemos. Gran Cerámica Botafogo. Osorno.

VENDEMOS 2 segadoras Ajuria y Gartéiz, sembradora Hosier y motor Rex 2 HP. Hermanos Fidalgo. Villelgo.

Préstamos

FACILITARIA hasta 4.000.000, en primera, segunda hipoteca. Tristán. Montero Calvo, 22. Valladolid.

Trabajo

FOTOCOPIAS de documentos, entrega en el acto. Fernando.

REPARACIONES L. G. O. Servicio técnico especializado, radio, televisión, transistores, amplificadores, magnetófonos, equipos sonoros, instalación antenas T. V. Avisos, teléfono 1535. Mayor, 158. Palencia.

COCINERO para hotel en Burgos, se necesita. Ofertas escritas, esta Administración.

SE NECESITA pastor de San Pedro en adelante. Tratar, Secretario Palacios del Alcor.

APRENDICES de 14 años, necesito para industria. Viñalta, 4.

ASISTENTA, se necesita. Mayor, 49, primero.

SE NECESITAN dependientas. Diez Hermanos.

SE NECESITA asistenta. Comandante Ramírez, 8.

MOZO almacén, carnet conducir Iso-carro, necesitamos. Almacenes Palencia. San Juan de Dios, número 3. Palencia.

NECESITO chica. Teniente Velasco, 11, tercero, izquierda.

SE NECESITA chico de 14 años para la Diputación. Huerta Allende el Río.

SE NECESITAN fregadoras. Razón, Cafetería Guinea.

SE NECESITA sirvienta con referencias. Informarán, Bazar July.

ARTICULOS DE ESCRITORIO, EN I. G. DIARIO-DIA

SE NECESITA chica para Madrid, preferible sabiendo cocina, buen sueldo a convenir. Informes, Avda. José Antonio, 18, primero.

COCINERA o chica que sepa algo cocina, buen sueldo. Dr. Blanco. José Antonio, 2, primero.

SIRVIENTA, se necesita. Ciudad Jardín, núm. 6.

ENCOFRADORES para Palencia, necesita Madrigal Martínez Hermanos y Cía., S. A. Avda. Manuel Rivera, 10. Palencia.

APRENDIZ de 14 a 16 años se necesita en Almacenes Sendino.

MATRIMONIO sin hijos daría trabajo a los dos asistenta, convenir horas tarde o mañana, buen sueldo. Hotel Castilla.

FERRALLISTAS para Palencia necesita Madrigal Martínez Hermanos y Cía., S. A. Avda. Manuel Rivera, 10. Palencia.

HERRERO, soldador de eléctrica y tornero, precisa Salomón Pastor. Avenida Santander, 19. Taller Mecánico y Carrocerías".

SE NECESITA pastor de San Pedro en adelante. Julián Sánchez. Mayor, 74.

SE NECESITA empleado barra. Cafetería Guinea.

SE NECESITA sirvienta que sepa de cocina para Santander. Informes, Plaza Maristas, 2, segundo, derecha.

SE OFRECE pastor. Macario Pérez. Camino de la Diputación. Palencia.

Transportes

ALQUILER de motocarro, transportes rápidos. República Argentina, 14. Teléfono 3199.

Varios

VENDO aventadora-ensacadora eléctrica, carro varas y aperos. Luis Primo. Magaz.

VENDO ensacadora seminueva Urbón, sembradora, segadora, ciclomotor Gimson y demás aperos labranza. Genaro. Fuentes de Valdepero.

VENDO caballo, carro ruedas goma, botellas de gaseosa medio litro. Angel Hervás. Villoldo.

VENDO remolque 2.000 kilos, carro entoldado pequeño, yegua y aperos de labranza, todo nuevo. Camino Pan y Guindas. Dionisio Hijarrubia.

VENDO toda clase aperos labranza y máquinas. Agrupación Quintanilla de Onsoña.

VENDO máquina ensacadora marca Rebolleda, seminueva, una serret, seis asientos y varios útiles de labranza. Castrillejo de Cima. Faustino Pérez.

Vehículos

VENDO "Vespa", perfecto estado y equipada. Bailén, 1, primero.

VENDO moto 65 cc. Calle Las Monjas, núm. 20. Palencia.

VENDO Fordson con Perquins, remolque, cultivador y arado. Villota del Duque. Angel Herrero.

SE VENDE remolque 5.000 kilos, seminuevo y demás útiles de labranza. Jesús. Abarca.

Ventas

NOVIOS, vuestros muebles en "El Trust del Mueble". Detrás del Gobierno Civil.

CEMENTOS calidad y precios. "Jala", S. A. Teléfonos 2062, 3458, 1519.

PUERTAS, ventanas, precios económicos. Hernando. R. Argentina, 7.

VENDO puertas, ventanas, teja y madera. Eduardo Dato, 9.

VENDESE comulgatorio grande de altar mayor. Niquelados Reglero. Panaderas, 24.

RAIL de 20, 18, 12 y 10 kg.-ml. Dispongo grandes partidas. Apartado 6. Mieres (Asturias).

VENDO 150 cántaros vino. Villaldavín. Román Marcos.

VENTA puertas y ventanas de derribo. Santiago Mateos. Valentín Calderón, 3, bajo, derecha.

Capítulo 1

Por Gunnar Lundquist

¿Hacia un nuevo Dien Bien Fu en Indochina?

REPORTAJES "DIARIO-DIA"

Occidente a la defensiva

※ LAS ADVERTENCIAS DEL GENERAL DE GAULLE

※ LA URSS YA NO TIENE PESO EN LA EX-INDOCHINA FRANCESA

※ SI SE PIERDEN LAS LLANURAS DE LOS JARROS Y DE LOS JUNCOS, LOS ANTI-COMUNISTAS SERIAN TAL VEZ EXPULSADOS DE TODO EL EXTREMO ORIENTE

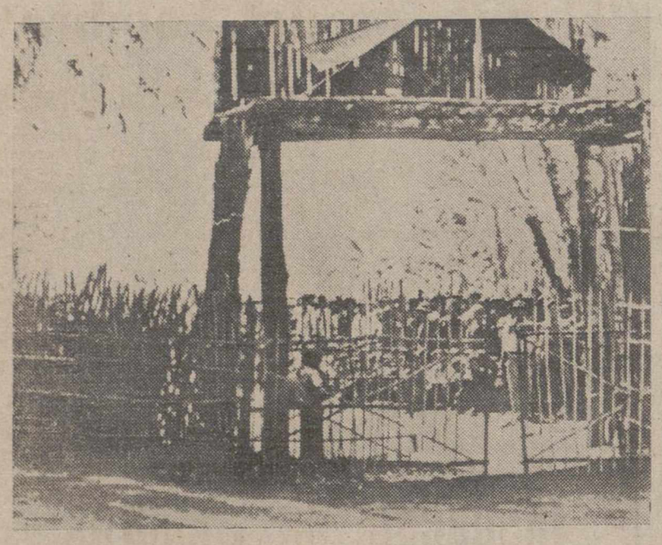

Los poblados estratégicos han dado lugar a grandes esperanzas por parte de los occidentales. He aquí la entrada a uno de estos reductos. (FOTO FIEL)

Hace poco más de diez años, exactamente en la noche del 7 al 8 de mayo de 1954, el general De Castries, comandante en jefe de la posición francesa de Dien Bien Fu, en el actual Estado de Vietnam del Norte, dirigía al cuartel general de Hanoi el siguiente mensaje angustioso: «Es el fin; los del Viet Minh están a pocos kilómetros de mí». Instantes despues se rendían las últimas tres comandancias de la posición francesa. 12.000 hombres, la flor y nata del ejército francés de Indochina habían quedado muertos, heridos o prisioneros.

Dien Bien Fu había sido un típico ejemplo de «posición erizo» ideada por el alto mando francés para que se rompieran contra ella los dientes de aquellos guerreros comunistas del Viet Minh que campaban por sus respetos en extensas zonas del territorio de Indochina pero a los que se consideraba incapaces de vencer en una batalla de gran aliento y dirigida según los más puros cánones del arte militar occidental.

LAS CUENTAS AL REVES

Las cuentas salieron al revés, el ejercito comunista se presentó ante Dien Bien Fu, con una artillería poderosísima cuya existencia ignoraban los franceses, un ejército de 12.000 hombres quedó aniquilado, Occidente sufrió una humillante derrota ante el tercer mundo que despertaba a la independencia y, sobre todo, quedó flotando la idea de que aquella no era la última batalla de una guerra pasada, sino la primera de una guerra que se iniciaba.

Basta lanzar una ojeada a la actual situación en la ex-Indochina francesa para ver que los que pensaban de esta manera no estaban equivocados. La lucha se ha trabado de nuevo en la Llanura de los Jarros en Laos, mientras, en la Llanura de los Juncos, en Vietnam del Sur, los guerrilleros del Viet-Cong lanzan sus alfilerazos contra las fuerzas combinadas norteamericanas y subvietnamitas. Occidente sigue a la defensiva en esta zona del sudeste asiático como si continuase por la senda de aquellos militares franceses encastillados en su mentalidad de Line Maginot que condujo al desastre de Dien Bien Fu, aún cuando los franceses han sido sustituidos por los norteamericanos. ¿Nos hallamos ante un nuevo Dien Bien Fu en Indochina? Hay persona que así lo cree: el General De Gaulle.

Ciertamente la situación política de Indochina, es muy diferente que la que existía en 1954. Entonces Francia mantenía su dominio completo sobre unos Estados integrados en la Unión Francesa. En la actualidad existen cuatro Estados más o menos independientes, uno de los cuales es de obediencia comunista, el Vietnam del Norte, dos de tendencia neutralista, Laos y Camboya, y otro pro-occidental, Vietnam del Sur.

Este último, tras las convulsiones que culminaron en la caída de Ngo Dinh y su familia, sigue un tanto a regañadientes combatiendo al comunismo hombro por hombro con los Estados Unidos. Laos está sufriendo su acostumbrado —desde hace tres años— caos primaveral en el que luchan las tendencias derechistas de Fumi Nosavan contra las comunistas del príncipe Sufanuvong, mientras en medio hace equilibrio el neutralista príncipe Suvanna Fuma, hermanastro del anterior. Por su parte, Camboya, cuyo territorio permanece tranquilo, está regida por el gobierno neutralista del príncipe Sihanuk, que contempla tranquilamente cómo los guerrilleros rojos del Viet Cong emplean impunemente bases en su país para acosar a las fuerzas norteamericanas sudvietnamitas en el delta del Mekong.

Por otra parte, el principal apoyo de los guerilleros comunistas no es ya la URSS, como en tiempos de la acción francesa en Indochina, sino la China continental. Este hecho ha sido tácitamente reconocido por el Departamento de Estado norteamericano en los últimos días cuando, al producirse la agresión del Pathet Lao contra el gobierno de Vientian, rogó a Inglaterra y Francia que presionaran cerca del gobierno chino, con el que estos dos últimos países mantienen relaciones, para que aquél cortase el avance de los guerrilleros rojos.

Evidentemente los rusos ya no tienen nada que ver con lo que pasa en este sector, cuyo principal exponente comunista, el Vietnam del Norte, se ha declarado fiel a la línea de Pekín. Si, por un lado, es inquietante que sean los comunistas chinos los que lleven aquí la voz cantante, dado su conocido gusto por la violencia, en vez de los «coexistentes» de Kruschef, por otra parte es evidente que los chinos no podrán prestar a los indochinos rojos un apoyo material tan considerable como el que permitió al general Giap levantar el ejército que barrió a los franceses de Dien Bien Fu.

Pero la lucha en las tierras indochinas sigue siendo muy parecida a la que rompió los nervios del Estado Mayor francés en los primeros años de la sexta década del siglo. La guerra de guerrillas sigue en candelero. Esa guerra en la que el más débil suele erigirse vencedor. Hace 15 años los franceses, que ya se daban cuenta de que las normas de la guerra clásica tenían muy poco que hacer en esas selvas, montes y regiones dotadas de escasas vías de comunicación quisieron contestar a los del Viet Minh con la misma moneda. Pero el presupuesto principal para hacer las guerras de guerrillas es contar con guerrilleros. El Alto Mando francés pudo ver pronto que los europeos no podían adaptarse a aquellas condiciones de terreno, clima y psicología de las poblaciones, mientras los oriundos de la región, desprovistos de la fanática fe que saben inculcar a sus hombres los mandos comunistas, no eran lo suficientemente aguerridos.

LA PICARESCA EN LA SELVA

La guerra en las selvas de Indochina ha sido siempre una guerra muy particular, que en unas ocasiones tiene la épica grandeza de la lucha de los españoles contra Napoleón y otras inspiraciones en las páginas de la más desenfadada picaresca.

Los del Viet Cong y los del Pathet Lao, como su predecesor el Viet Minh, son maestros en esa guerra psicológica que los franceses de la OAS, muchos de ellos formados en la guerra de Indochina, intentaron transplantar con éxito no definitivo en Argelia y luego en Europa. Muchas veces un rumor hábilmente lanzado les permite ganar una batalla sin disparar un tiro. Un truco muy socorrido y empleado por el Pathet Lao, consistía en hacer que unos pocos guerrilleros cruzaran un río muchas veces para dar la impresión a los observadores de que se trata de un gran ejército. Las noticias de aterradoras matanzas verdaderas o imaginarias son hábilmente difundidas. Y muchas veces enteras poblaciones escapan alocadamente porque ven avanzar grandes masas de hombres que no son más que campesinos a los que unas docenas de hombres del Viet Cong hacen correr por fuerza.

El principio fundamental que anima a los guerrilleros rojos es la consigna del general Vo Nguyen Giap, el vencedor de Dien Bien Fu, quien ha dicho:

"En la guerra de guerrillas lo más importante es mantener la iniciativa». Esta regla, que en realidad es aplicable a todo tipo de guerra, en esta clase de lucha se hace, sin embargo, más aparente. Al guerrillero no le importa las penalidades ni las derrotas. Y cuando combate contra hombres acostumbrados en general a la vida ciudadana, como son, por ejemplo, los soldados de reemplazo franceses o sus sucesores los sudvietnamitas, la regla es poco menos que infalible.

Los guerrilleros comunistas del Viet Cong con unos 25.000. Su número se mantiene aproximadamente estacionario, pues aunque sus bajas son fuertes, el material humano procede de Vietnam del Norte y China es prácticamente inagotable. A mediados de mayo, cuando empiezan las lluvias y el delta del Mekong se convierte en un mar de lodo, estos hombres se sientan en su elemento. El típico soldado del Viet Cong es un hombre bajo y delgado, cuyo peso medio apenas llega a los cincuenta kilos. Mientras los «jeeps» norteamericanos se atascan en el lodo, estos inagotables combatientes caminan hasta sesenta kilómetros diarios entre selvas calzados con unas alpargatas de cáñamo. Visten el mismo traje de los campesinos vietnamitas y todo su equipo, además de las armas, está compuesto por su funda de nylon que les sirven de impermeable y de saco de dormir, un mosquitero, una hamaca y algo de cuerda.

TRES GRADOS DE COMBATIENTES

No debe creerse, sin embargo, que las fuerzas del Viet-Cong se reduzcan a esos 25.000 hombres. En realidad disponen de la mayor parte de la población campesina que, por miedo o por inercia, colabora con sus planes. Los comunistas cuentan tres grados de combatientes en esta zona. En el superior están los soldados de las guerrillas, perfectamente entrenados y adoctrinados cuya misión consiste en dar los golpes más importantes. Luego están las tropas regionales, encargadas de operar en una zona determinada y que cuentan con una instrucción militar sumaria. Finalmente, en el escalón más bajo aparecen los campesinos y demás grupos populares encargados de acciones de espionaje y transporte, elemento este último de importancia primordial en un país de difíciles medios de comunicación.

(Es un reportaje especial para Agencia FIEL.—Prohibida la reproducción). — **MAÑANA: II.**

COSAS DE LA VIDA

"EL CORDOBES" se marchó del Sanatorio de Toreros sin despedirse de ROBUSTIANO FERNANDEZ

El banderillero al que cortaron la pierna ya ha recibido trescientas mil pesetas de los "formidables"

—Cuando me dijeron que habían dado el alta al Cordobés y que se marchaba esa misma mañana, me entró una alegría muy grande. Todo el mundo había dicho que no se marcharía del Sanatorio sin venir a despedirse de mí. Pero cuando me enteré de que se había marchado sin permitir que yo, que tanto le admiro, le viera, me dieron ganas de llorar. Me han dicho que se acordó de mí cuando ya estaba en su coche. Pero ya no tenía tiempo. También dicen que él prometió llamarme por teléfono...

Robustiano Fernández, el mutilado «Niño de los Metales», me lo dice convencido de que el Cordobés ni volvera al Sanatorio, al menos por su pie, ni lo llamará tampoco. Es la vida. Y él lo sabe. Por eso habla con resignación, esa resignación que la tragedia abatida sobre él le ha dado durante todos estos días.

Ambos toreros entraron en el Sanatorio el mismo día. Robustiano, silenciosa y humildemente, con gangrena en la pierna. El Cordobés con un cornalón glorioso. Veinticuatro horas después del ingreso, el famoso torero de Palma del Río, superaba la crisis y empezaba para él una nueva etapa con más gloria, con más millones, con más fama. Robustiano Fernández, el pobre banderillero de Badajoz perdía su pierna izquierda y con ella su medio de vida, la esperanza en el futuro y las ilusiones por la vida.

Durante todos los días pasados estos dos destinos, recluídos en el Sanatorio de Toreros, unieron a estos dos hombres con lazos de solidaridad que parecían indestructibles. Era una corriente que iba de la habitación número 9 a la número 4. Pero de repente...

—Me he de ir acostumbrando a esto —me dice Robustiano—. Aunque yo nunca fuí nada ni nadie, desde ahora en adelante seré menos aun...

Y suspira profundamente mientras sus ojos se clavan en la ventana por la que él oyó el clamor de la multitud la tarde que trajeron al Cordobés.

Sobre la mesilla de noche está la radio a través de la cual él tuvo fuerzas y valor para escuchar la corrida del Cordobés la tarde de su presentación en Madrid. Y eso que sabía que horas después le cortarían la pierna.

HA RECIBIDO YA TRESCIENTAS MIL PESETAS

Pero, afortunadamente, no todo es triste en su vida a pesar de su irreparable desgracia se ha visto rodeado por la simpatía y el cariño de millares de españoles que en una sola noche y a través de los «Formidables», recaudaron nada menos que cerca de cuatrocientas mil pesetas.

—¿No sabe usted que ya me han traído trescientas mil? Y en billetes de a mil. Nunca había visto tanto dinero junto. Yo la verdad no esperaba tanto. Había quién me decía: «No te fíes Robustiano». Pero yo pensaba: ¿Por qué no fiarme de lo que habían prometido sin yo pedirlo? La gente no está obligada a nada conmigo. Y aquí lo que cuenta no es la cantidad que me soluciona realmente mi vida, sino el hecho de que hayan acudido en ayuda nuestra. Yo a través de usted y en nombre de mis tres hijas, quisiera decirle a todos aquellos que han contribuído a que yo pueda superar mi tragedia, que les estaré siempre agradecido y, que no olvidaré jamás la noche en que les oí a todos por la radio. Aquella noche ellos salvaron a un hombre...

LE DUELE LA PIERNA QUE NO TIENE

Robustiano ha ingresado segun me dice, todo este dinero en una cuenta corriente, —la primera de su vida— y sólo espera que le den el alta para organizar su porvenir.

—Me ha dicho el médico que la próxima semana me va a autorizar a que me levante y me siente en una silla. Estoy deseando ese momento y al mismo tiempo lo estoy temiendo. Yo creo que aún no me he dado exactamente cuenta de que he perdido la pierna. Usted se extrañará si le digo que todavía la siento y que a veces hasta me duelen los dedos del pie que ya no tengo. Pero se que cuando me levante será distinto.

Y una nueva vida empezará para este hombre sencillo y bueno, que vió en una noche cómo los hombres y mujeres de España se sentían hermanos de él.

Jaime PEÑAFIEL
«EUROPA PRESS»

El pestañeo nos priva de la vista durante una décima parte de la vida

SHEFFIELD (Inglaterra). (FIEL-SIRS). — Por primera vez el fisiólogo Dr. R. W. Lawson, de la Universidad de Sheffield, ha verificado un estudio profundo para poner en evidencia la función que el pestañeo tiene en múltiples actividades humanas. Cada pestañeo nos priva de la vista durante un tiempo de tres décimas de segundo por término medio. El fenómeno se repite aproximadamente cada tres segundos. En realidad, el intervalo de tiempo que transcurre entre un pestañeo y el sucesivo, varía en la misma persona entre seis décimas de segundo y 18 segundos, como sucede en casos extremos y rarísimos. De aquí resulta que cada uno de nosotros queda privado de la vista por un tiempo equivalente al 10 por ciento de la vida.

El interés de las observaciones del doctor Lawson reside sobre todo en el hecho de que, en el curso de las tres décimas de segundo de privación de la vista pueden pasar inobservados muchos fenómenos de breve duración. Por ejemplo, un jugador de tenis que pierda de vista la pelota durantes tres décimas de segundo cada vez, no será jamás campeón. La frecuencia de los pestañeos debe considerarse en particular a la hora de elegir a los experimentadores de laboratorio destinados a la medida de tiempos y a la observación de acontecimientos de brevísima duración. El centelleo que producen las partículas emitidas por los cuerpos radiactivos cuando golpean una pantalla de sulfuro de zinc, duran, por ejemplo, apenas una diezmilésima de segundo. A un observador medio se le escapa por tanto, aproximadamente un diez por ciento del centelleo. Esto explica la razón de que las cuentas efectuadas en las primeras investigaciones sobre la radiactividad dieran sistemáticamente resultados inferiores a los de los aparatos automáticos modernos, los cuales tienen la prerrogativa de no pestañear nunca.

Falsa reputación de los americanos como grandes bebedores de leche

El record de consumo de queso no lo tiene Francia sino Dinamarca

PARIS. — (Crónica especial para Agencia «Fiel», por J. P. Englade).

Todos conocen los esfuerzos de Mendes France por hacer que los franceses tomaran más leche. Quiso por ejemplo imponer la leche en lugar del vino, en los cuarteles. Una vez que abandonó el Poder, ¿han tenido continuación práctica sus buenas intenciones?

UN LITRO DE LECHE POR DIA Y POR PERSONA.—Los franceses sólo beben alrededor de 100 litros de leche por persona y año, contra 125 litros en Alemania, 155 en Dinamarca, 221 en Suiza y 300 litros en Finlandia. Fuera de un pequeño número de alérgicos, puede decirse por tanto que cada francés bebe un litro de leche al día.

En los Estados Unidos, aunque los americanos beban leche cuando comen carne asada, su consumo medio sólo es de 130 litros al año. En algunos por temor a engordar y en otros, es cuestión de gusto.

LOS NEOZELANDESES CAMPEONES DE LA MANTEQUILLA.—En cuanto a la mantequilla, los neozelandeses son los campeones del mundo: 20 kilos por persona y año, con lo que ganan fácilmente a los daneses «campeones de Europa» con 11 kilos y los suecos y finlandeses con 10'5 kilos.

Como los quesos franceses son los más famosos y los más variados del mundo, lo normal sería que Francia consumiese grandes cantidades. Nada de eso. Porque 6'5 kilos por año —120 gramos a la semana— no es un record despreciable, pero queda muy debajo de los nueve kilos anuales de los daneses e incluso de los 7'6 kilos de los suecos, 7'5 kilos en los suizos y de los alemanes del Este y de los 6'6 kilos de los americanos.

Curioso detalle: los finlandeses, grandes bebedores de leche y grandes consumidores de mantequilla, sólo comen un kilo 800 gramos de queso por personay año, es decir, 16 gramos a la semana.

NOTICIAS de MADRID

REVISTA DE TRIBUNALES:

Ganadero, contra productor de cine.- Banderillero, contra matador.-Motorista, contra peatón.- No pagó el hotel

MADRID. — (Crónica de ARGOS, especial para nuestro diario. Prohibida la reproducción).

El ganadero don Eugenio Martín Marco ha demandado a la productora cinematográfica Suevia Films-Cesáreo González, reclamándole un millón de pesetas (cantidad de la que no piensa lucrarse, sino destinarla a fines benéficos), porque en las primeras secuencias de la película «Chantage a un torero», de la que es protagonista «El Cordobés», dos torerillos y otro personaje, al parecer representante de la empresa, mantienen una conversación injuriosa para la corrida encerrada en la plaza de toros de Sevilla, precisamente a la puerta de la misma y ante un cartel que anuncia la ganadería del demandante, por lo que éste estima que ha sido perjudicado en su fama y prestigio y que debe ser indemnizado. En conversaciones previas entre ambas partes, la productora ofreció excusas al ganadero y prometió hacer desaparecer de dicho cartel, en la cinta, el nombre del señor Martín, negándose, en cambio, a la reparación económica. En el acto de conciliación, en el Juzgado Municipal número 16 de Madrid, tampoco ha habido avenencia, oponiéndose Suevia Films-Cesáreo González a la demanda, «por las razones que alegará en su momento".

El banderillero Joselillo de la Calzada ha elevado al Supremo la reclamación de 215.000 pesetas, diferencia entre lo que cobró y lo que le correspondía cobrar del matador de toros Joaquín Bernadó, por sus actuaciones en plazas de Méjico. De este asunto dimos cuenta cuando se planteó ante la Magistratura de Trabajo. El espada se apoya en una orden ministerial que establece los haberes de los subalternos, mientras que el banderillero se basa en el convenio hispano mejicano, que establece un aumento del 200 por 100 en los honorarios. El recurso ha quedado listo para sentencia.

Un muchacho de 18 años había sido condenado por la Audiencia de Jaén a dos años de prisión, a pagar una idemnización de 125.000 pesetas, y una multa de 3.000 pesetas y a privación por dos años y por un año del derecho a obtener el carnet para conducir, como responsable de un delito de imprudencia temeraria y por conducción ilegal. Cuando el citado joven circulaba de noche por la carretera general, cerca de Linares, con una pequeña motocicleta (de 65 centímetros cúbicos de cilindrada), por su derecha, a la velocidad moderada y con las luces encendidas se encontró con un grupo de personas que venían en sentido contrario por el centro de calzada y una de ellas, un hombre que estaba embriagado, no se retiró para dejar paso al motorista y fue alcanzado por el vehículo, derribado al suelo y muerto después a consecuencia de las heridas. En base de tales hechos, el Tribunal Supremo entiende que el muchacho cometió únicamente una falta de imprudencia simple con homicidio y le rebaja la pena a 250 pesetas de multa, con diez días de arresto sustitutivo en caso de impago, manteniendo la multa y lo relativo a permiso, por conducción ilegal.

Una mujer que venía pagando con irregularidad durante más de un año las facturas del hotel donde se hospedaba, ante la exigencia del dueño de que abonase las 2.246,40 pesetas que debía al marcharse después de haber reconocido por escrito la deuda, se ausentó sin despedirse, por lo que la Audiencia la condenó a un mes y un día de arresto, accesorias y costas e indemnización de dicha cantidad, como autora de un delito de estafa. El Supremo, sin perjuicio de la responsabilidad que le corresponda, ha absuelto a esta mujer, pues de los hechos probados no puede deducirse que por parte de la misma hubiese engaño, fingimiento ni ninguno de los elementos que configuran tal delito.

T.V.E. PROGRAMAS PARA EL DIA 9

SOBREMESA.—2,15: Avance de Telediario; 2,17: Primera página. Entrevistas y reportajes; 2,30: Biografía (retrato filmado de una época, de un país y del personaje que lo representa); 3,00: Telediario; 3,20: Punto de vista. Comentarios de actualidad. Cine, por Alfonso Sánchez. Teatro, por Alfredo Marquerie; 3,30: Para vosotras: Conócete a ti misma; 3,40: Se le fue el novio. (Capítulo II); 4,00: A media voz. Comentarios de Ramón Escohotado; 4,06: Final del programa.

NOCHE.—7,32: Ella, él y Asta; 8,00: Foro TV. Director y presentador: Victoriano Fernández Asís; 8,30: Dibujos animados; 8,40: Secuencia: Kirk Douglas; 8,53: Mundo ligero. Filatelia y coleccionismo; 9,00 Tengo un libro en las manos; 9,30: Telediario; 9,47: El tiempo; 9,52: Marcando el compás; 10,00: Perry Mason; 11,00: Llamada al corazón; 12,00:Telediario; 12,20: El programa de mañana; 12,23: Medianoche; 12,30: Cierre.

26 corazones eléctricos laten en España

El "Marcapasos-Club" agrupa a los hombres cuyo corazón funciona con pilas eléctricas

José Caro (minero y asturiano) su último "socio"

La instalación del «Marcapasos» cuesta cien mil pesetas

Por Esteban GRECIET

Veintiseis españoles llevan muy dentro de su corazón una «marcapaso», una válvula eléctrica que produce los vitales sístole y diástole, los latidos que aseguran la supervivencia de una víscera cardíaca que languidece. Ellos piensan constituir un «club» que los agrupe probablemente llevará el nombre de «Marcapaso-Club», si bien no se piense que sus miembros sean bailarines de "surf" o "bossa nova", aunque bien pudieran serlo gracias a su estado de salud.

El último socio de esta singular entidad es un asturiano, José Coro Rodríguez, minero, nacido junto al puente romano de Cangas de Onís y reside en Sotrondio, junto a la mina.

—«Esto mío —dice José Coro— empezó con desmayos, mareos y debilidad. Fue hace cuatro años. Llegó a tal grado la cosa, que me pensionaron y tuve que abandonar el trabajo. Cuando me acostaba, no sabía si iba a despertar. Al desmayarme, pensaba si sería la última vez. Una obsesión".

EL «CORAZON» CABE EN LA PALMA DE LA MANO

José Coro tiene 58 años y lleva 23 de minero. En breve, piensa reintegrarse al trabajo, aunque es de suponer que en faenas del exterior.

—Fuí a Madrid, donde los doctores don Gregorio y don Pedro Rábago, cirujanos y cardiólogos, y el doctor Sánchez Cascos, resolvieron que la única solución era instalar el «marcapaso» o corazón de pilas.

—Era cuestión de vida o muerte —sigue diciendo— y así se hizo saber a la Caja de Jubilaciones de la Minería, que tomó a su cargo la intervención y gastos: cien mil pesetas.

Esto no significa que el corazón se sustituya. Es el mismo, pero el motor encargado de impulsarlo es nuevo, artificial. Tiene una duración de cinco años, aunque es conveniente recambiar las pilas cada tres. Cabe en la palma de la mano y es impermeable. El aparato recoge los estímulos eléctricos de las pilas y los distribuye en períodos convenientes, dando un ritmo de pulsaciones de unas setenta u ochenta por minuto. El juego aurículo-ventricular es perfecto y la labor aspirante-impelente se verifica con toda normalidad y con un casi nulo riesgo de averías.

AHORA, LA VIDA ES DE COLOR DE ROSAS

—Ahora estoy como nuevo —manifiesta el minero. Algo más delgado, pero no siento molestias de ninguna clase, tengo un apetito que casi se podría calificar de «desordenado» y veo la vida con optimismo. Hace años que no me sentía igual.

—¿Cuándo fue la operación?

—El 27 de abril pasado. En este mes que llevo de nueva vida me parece que he vuelto a nacer.

—Esta instalación requerirá alguna revisión de vez en cuando, ¿no es así?

—Sí. Dentro de unos meses, hará un reconocimiento general. Después iré cuando haya que recargar las pilas. Antes de terminar, quería decirle que a don Gregorio Rábago, que me operó, lo llaman «el hombre de las manos milagrosas». El y los otros dos cardiólogos de cabecera que me han atendido han obrado conmigo verdaderamente, un milagro.

José Caro, minero, es el primer asturiano que presenta su candidatura para esa gozosa asociación de hombres renovados, «corazones de pilas» o «marcapasos».

«EUROPA PRESS»

M.C.D.2022